YA HIERVE LA BOMBONERA

Una Multitud Para ver Boca y River

• Inform. pág. 12-13

crónica
FIRME JUNTO AL PUEBLO
6ª EDICIÓN DE LA NOCHE
EL DIARIO DE MAYOR CIRCULACIÓN EN EL PAÍS
AÑO XVIII - BUENOS AIRES, VIERNES 10 DE ABRIL DE 1981 - Nº 5.922 - $ 1.700
RECARGO VIA AEREA $ 100

CUATRO DECAPITADOS POR UN CHOQUE EN LA RUTA A MARDEL

Impresionante documento gráfico del choque que se produjo esta mañana en la Ruta 2 a la altura de Coronel Vidal. Uno de los cadáveres decapitados aparece al costado del camino luego de ser extraído de los restos del automóvil. (Telef. env. esp.) (Información página 2)

PIQUET LOGRO MEJOR TIEMPO; 3º REUTEMANN

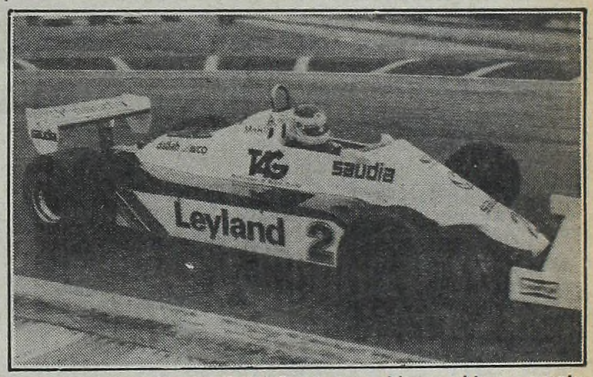

Buena clasificación del "Lole" Reutemann al lograr el tercer puesto en pos de Piquet y Prost que anduvieron fuerte. (Inf. Págs. 10-11)

Mónica Jouvet Sigue en Estado Desesperante

• Inform. pág. 24

Taxi Espacial Descompuesto: Lo Lanzarían el Domingo

• Inform. págs. 4-5

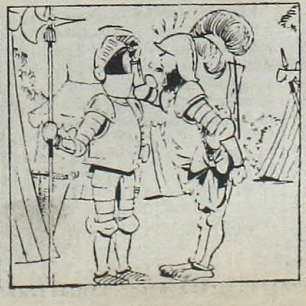

RUTA MORTAL: 4 DECAPITADOS

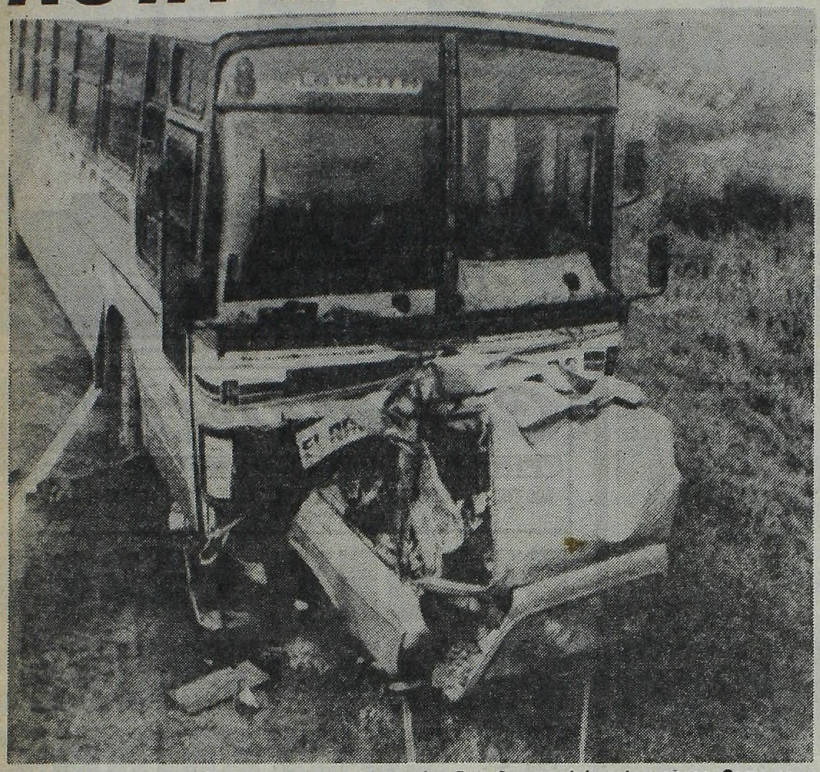

Uno de los peores accidentes ocurridos en la tragica Ruta 2 se produjo esta mañana. Como se ve el automóvil quedó practicamente incrustado debajo del omnibus. Cuatro personas decapitadas.

Chocaron Omnibus y Auto en Coronel Vidal

MAR DEL PLATA, 10 (De nuestro corresponsal).— Uno de los peores accidentes que se recuerdan en la todavía llamada "ruta trágica", es decir, la carretera nacional N° 2 que une a esta ciudad con la Capital Federal, se produjo esta mañana a las 8 cuando un automóvil fue destrozado por un ómnibus de la empresa "Rápido Argentino". Y es calificado como "uno de los peores", porque el vehículo particular, tras chocar con el ómnibus , se "introdujo" debajo del mismo y sus 4 ocupantes quedaron decapitados... "Fue —dijo a CRONICA uno de los pasajeros del transporte colectivo— algo realmente horroroso... Los cuerpos sin cabeza, horrendamente mutilados, en una informe masa de sangre y chapas retorcidas, constituían una imagen macabra, difícil de olvidar...".

● EN EL LUGAR

CRONICA estuvo en el lugar del accidente —kilómetro 353, a la altura de Coronel Vidal— y asistió a la difícil tarea de policías y bomberos, que pugnaban por extraer los restos. El choque, de tremenda violencia, ocurrió entre el ómnibus interno 6 de la empresa que se menciona, conducido por el chofer R. Spósito, a quien acompañaba Martín Rubén, y un automóvil Dodge 1.500, en el que viajaban Armando Fugazza, Asunción Aciano y Marcela y Roque Fugazza. Según las declaraciones que el acompañante del chofer hizo a la policía de la zona, el ómnibus, que había partido de Mar del Plata a las 7 y se dirigía a La Plata, marchaba por su mano cuando, de repente, se halló ante el Dodge 1.500, sin que hubiera tiempo para maniobra alguna. El Dodge había pasado a la mano contraria, para adelantarse a un camión, en su camino hacia Mar del Plata. La colisión fue terrible y la muerte de los ocupantes fue instantánea... En cuanto al chofer del ómnibus, a su acompañante y a los pasajeros (estaba casi totalmente ocupado) no sufrieron heridas.

● AUXILIO INUTIL

Repuestos un tanto de la impresión causada por el choque, los pasajeros del ómnibus acudieron en auxilio de los 4 ocupantes del automóvil, pero comprobaron que ya nada podían hacer por ellos... sus cuerpos mutilados eran la visión más extrema de lo que no tenía remedio. "Es evidente —dijo uno de ellos— que el conductor del Dodge calculó mal las distancias e intentó pasar al camión, sin considerar que no tenía tiempo para eludir al ómnibus que venía en dirección contraria...".

● LOS CADAVERES

Los despojos de las cuatro víctimas, debido a las mutilaciones que sufrieron, tuvieron que ser cuidadosamente colocados en bolsas. La policía bonaerense inició el sumario pertinente, pero parece no haber dudas en cuanto a que el chofer del ómnibus de la empresa "Rápido Argentino" carece de toda responsabilidad, ya que conducía por su mano, a 80 kilómetros por hora. En cuanto al Dodge, se estima que lo hacía a una velocidad cercana a los 120 kilómetros.

LA TORMENTA LOS DESCOLGO

CORDOBA, 10 (De nuestro corresponsal).— Una fuerte tormenta desatada en la víspera, provocó algunos inconvenientes en el sistema de comunicaciones, de tal suerte que dos mil aparatos telefónicos quedaron incomunicados, por anegamiento de cámaras subterráneas, y a cuya reparación procedió inmediatamente la empresa de teléfonos, aguardándose una pronta normalización del servicio.

Por otra parte, y a pesar de la intensidad de la lluvia, no se produjeron inconvenientes de consideración en el suministro de energía eléctrica, según informó la empresa provincial de energía, especificando que algunos barrios carecieron del fluido por algunos minutos.

La lluvia caída alcanzó los 43 milímetros y anegó numerosas arterias, especialmente en los barrios bajos, y a pesar del nivel alcanzado por las aguas, no fue necesaria en ningún caso la intervención del cuerpo de bomberos.

Investigan Malos Tratos en un Instituto de Minoridad

CORDOBA, 10 (De nuestro corresponsal).— En un instituto dependiente del Consejo de Protección al Menor se instruye sumario para deslindar responsabilidades acerca de malos tratos infligidos a menores internados en el establecimiento, según pudo saberse en medios extraoficiales.

Se trata del Instituto de Admisión de Adolescentes "Felisa Soaje de Núñez", con sede en Barrio Nueva Córdoba de esta ciudad, donde habrían ocurrido serias irregularidades en los primeros días de marzo, cuando su directora se encontraba de licencia.

No obstante estimarse que el sumario estaría concluido a fines del corriente mes, ya se habría dado intervención a la Justicia del Crimen a través de la correspondiente denuncia.

Asimismo, trascendió que hay cuatro docentes provisoriamente separados de sus cargos, bajo la acusación de "testigos sospechosos", por cuanto habrían justificado su accionar en la falta de personal para controlar adecuadamente a las menores del instituto, considerando que en el momento de haberse consumado los hechos, el número de internas doblaba la capacidad del establecimiento. A raíz de ello, las consideradas "menos dóciles", durante las noches habrían sido llevadas a pernoctar al pabellón de mujeres de la comisaría 13ª de esta ciudad, donde una de ellas habría sido víctima de un delito de instancia privada.

Ante esto, se estaría sustanciando un segundo sumario contra personal superior y subalterno de la policía de la provincia.

Hasta el momento, no ha habido información oficial de ninguno de los dos casos, lo que se estima que podría ocurrir en el curso de la presente jornada.

● HERENCIA TRAGICA

RIO DE JANEIRO, 10 (ANSA).— Un saldo de tres muertos y dos heridos dejó una discusión de familia en torno de una herencia.

El caso ocurrió en la ciudad de Campos, al norte del estado de Río de Janeiro, y afectó a la familia Cordeiro Viana, de gran influencia en la región.

El proceso sucesorio había sido iniciado hace ocho meses, con la muerte de un rico hacendado, y se caracterizó por agrias disputas entre los herederos de las tierras.

El estudiante de abogacía Arivaldo Ribeiro Viana (27 años) llegó ayer "como endemoniado" a la casa donde estaban reunidos sus parientes para discutir la herencia, y de un balazo en el ojo izquierdo mató a su tío Joao Julio Viana (48) y luego eliminó de otro tiro a su primo Mauricio Cordeiro Viana (18).

El homicida retornó al automóvil en que había llegado y emprendió rápida marcha, encontrando luego en el camino a otro primo, Sergio Vicente de Toledo (18), a quien atropelló y dejó herido, y más tarde atropelló al trabajador Pedro Francisco Gomes.

Representantes de la Federacion de Jubilados Municipales entregaron un petitorio pidiendo mejoras.

PIDIERON MEJORAS LOS JUBILADOS MUNICIPALES

Poco antes del mediodía de hoy se reunió, frente al palacio de la Municipalidad de esta capital, un grupo de algo menos de un centenar, de jubilados comunales, quienes en representación de la Federación de Jubilados Municipales, hicieron un petitorio solicitando mejoras en los haberes a los pasivos, por considerarse alejados de sus necesidades más perentorias.

Luego de reunirse en la acera del Cabildo una delegación, encabezada por el 41° presidente de la citada Federación y el vice de la misma, señores Vitalino Perticone y Horacio Arbres, respectivamente, entraron en el local municipal, mientras el resto aguardaba afuera. Aquéllos entregaron el mencionado memorial al secretario de la comuna teniente coronel Mieres, en una entrevista muy breve.

Luego se disolvió el grupo en completo orden. La vigilancia fue ejercida por tres patrulleros y el personal correspondiente.

MARDEL: FARMACEUTICOS EN LA MIRA

MAR DEL PLATA, 10 (De nuestro corresponsal).— Las autoridades del Colegio de Farmacéuticos solicitaron esta tarde a la jefatura de la Unidad Regional 4ª de policía que se arbitren medidas extraordinarias que pongan coto a la serie de asaltos que se vienen cometiendo en perjuicio de negocios del ramo y que ha generado inquietud en el sector, dijeron fuentes responsables.

Los informantes citaron como ejemplos últimos de esa situación los asaltos perpetrados contra dos farmacias y el saqueo de otra, en delitos consumados por maleantes que todavía permanecen prófugos.

El primero de los hechos ocurrió ayer a las 10 en el comercio ubicado en Tierra del Fuego y Colón, donde un individuo de unos 25 años, morocho, redujo a la esposa del propietario, Rosa Domínguez de Ferrari, y la obligó a entregarle el dinero existente en la caja.

Dos horas después, cerca del mediodía, al parecer el mismo individuo asaltó otra farmacia establecida en 20 de Setiembre, entre Santa Cruz y Beruti, y tras dominar al dueño, Juan Carlos Vernetti, se apoderó de unos 50 millones de pesos para fugar posteriormente.

Otro caso se produjo en la farmacia situada en Córdoba y San Lorenzo, la que hace diez días fue objeto de un saqueo por parte de individuos que entraron por los fondos cuando no había nadie en el negocio y se llevaron un televisor, una máquina de escribir, otra de calcular y $ 9.500.000.

En medios allegados a los funcionarios a cargo de la investigación, se estima que los autores de esos hechos serían simplemente rateros, lo que eliminaría la posibilidad de que se esté ante una organizada ola de asaltos.

Las mismas fuentes policiales destacaron que a diferencia de otros asaltos a farmacias, los que se están investigando no incluyeron la sustracción de alucinógenos.

SIN AUMENTOS DE SUELDO

Reiteran que no Dispondrán Incrementos Masivos

Esferas próximas al más alto nivel gubernamental, aseguranon este mediodía que no se dispondrán incrementos masivos de salarios.

Sobre este tema, algunas versiones aseguraban que, a la inversa, las autoridades podrían disponer reajustes de esa naturaleza para intentar una reactivación económica, por el lado de un incremento de la demanda

La desmentida, indica que no resiste un examen serio la alternativa planteada, toda vez que "es un error que hablen del tema salarios, otros que no sean sus auténticos protagonistas, es decir, trabajadores y empresarios".

Se insistió, además, en que es también equivoco afirmar que el salario está bajo o alto, "porque siempre debe ser una consecuencia o un reflejo del nivel de actividad económica y del mayor o menor grado de productividad".

De esta forma, los inconvenientes —si los hay— deben ubicarse en la necesidad de expandir la economía, afirmaron las fuentes, porque cuando ello ocurra, los principales beneficiados serán los trabajadores. Esto es así fundamentalmente, debido a la escasez de mano de obra y al altísimo nivel de especialización que ha alcanzado. "Lo bueno y además escaso, resulta muy caro", sintetizaron. los informantes.

● RECLAMO A PORCILE

Como CRONICA lo ha venido consignando en el curso de este mes, la difícil situación que afrontan los trabajadores del sector metalúrgico, caracterizada por despidos, suspensiones y la paralización de importantes fuentes de labor, ha determinado ahora que merezca un análisis especial en los más altos niveles del Gobierno. Es así como el ministro de Trabajo, brigadier Julio César Porcile, que expresó oportunamente su deseo de acentuar la "paz social", a través del "diálogo constructivo", recibió a una representación de dirigentes de la Unión Obrera Metalúrgica. Este encuentro fue el quinto que sostiene, durante la semana, con empresarios y sindicalistas, siempre en la búsqueda de los necesarios puntos de acuerdo.

La reunión se prolongó más de una hora y a su término se informó que los secretarios generales de la intervenida UOM hablaron con el brigadier Porcile "del problema derivado de salarios que no responden a la realidad de esta hora argentina" y de las lamentables secuelas de una desocupación que va creciendo y que siempre tiene dolorosas repercusiones sociales. "Los cierres de plantas industriales y los despidos —dijo uno de los dirigentes— están a la orden del día"... "Si no se revierte este estado de cosas —afirmó— el panorama se tornará verdaderamente sombrío y la paz social a que se aspira, será una utopía..."

Además de los problemas básicos en el actual momento: aumento salarial y cierre de fábricas, los representantes de la UOM abordaron con el titular de Trabajo otros temas de importancia para el gremio, como el levantamiento de la intervención y la modificación de la ley 22.105, de Asociaciones Gremiales de Trabajadores. Es interesante señalar que los dirigentes concurrieron a entrevistar al ministro en compañía del interventor en la UOM, coronel José Augusto Fermoselle.

Movimiento Obrero es el Gran Ausente

Convocados por la Agrupación Nacional "24 de Noviembre" de los plásticos, que preside el dirigente gremial Jorge Triaca, alrededor de 500 delegados de fábricas de dicho gremio y aproximadamente 30 dirigentes gremiales de primera línea, enrolados en la Comisión Nacional del Trabajo (CNT) protagonizaron una multitudinaria reunión. La misma habría de convertirse en un lo menos importante acto sindical de vidente contenido político, en cuyo transcurso se pudieron apreciar fuertes expresiones sobre la actualidad del movimiento organizado y del país.

Entre los asistentes a la reunión, que se realizó en el local de la Unión Obreros y Empleados Plásticos, Pavón 175, se hallaban Luis Guerrero, Lisandro Zapata, Néstor Rubén Marcos, Juan Alberto Belén, Dardo Iglesias (metalúrgicos); Delfor Giménez y Pedro Goyeneche (textiles); Aldo Serrano y Rafael Mancuso (Luz y Fuerza); Juan Angel Perrone (telefónicos); L. Ferrari (UOCN); Rafael Valle (químicos); Juan Carlos Slugan (municipales La Matanza); Rubén Pereyra (Obras Sanitarias).

Alberto Serrano fue el primero de los cuatro únicos oradores, entre otros conceptos dijo que "la unidad del movimiento obrero argentino es lo único que puede salvar a los trabajadores y a la Patria". El segundo fue Delfor Giménez, quien afirmó que "quien ha tenido por 5 años que soportar no poder entrar a su propio gremio", pese a que solo los trabajadores textiles son quienes tienen reales derechos sobre el mismo, "se siente —dijo— conmovido por esta recepción". Agregó que "el 23 de marzo de 1976 había en el país 120.000 trabajadores en la actividad textil" y que "60.000 hemos quedado al costado del camino pagando el precio de una crisis tremenda".

Para Luis Guerrero, el tercero de los oradores, "aunque este gobierno parezca igual —al anterior— parece que ha habido un cambio", y luego criticó la política de Martínez de Hoz.

Finalmente habló Triaca, quien dijo que "el 24 de marzo de 1976 se abatió una noche larga y negra sobre los argentinos" y se "infirió el agravio más grande que haya habido en el país sobre el cuerpo social". Señaló también que "debemos entender los aciertos y los errores para evitar que se repitan los hechos".

"No nos dejaremos la barba, ni seremos subversivos —expresó finalmente— pero no estamos dispuestos a que nos sigan marginando, presentaremos batalla".

CARTA ABIERTA A VIOLA DE LOS PORTUARIOS: AUMENTO DEL 100%

En una carta abierta dirigida al presidente Viola, el Movimiento Nacional de Estibadores Portuarios pide "un aumento salarial no inferior al 100%, la normalización inmediata del Sindicato Unido Portuarios Argentinos y la mejora de las condiciones de trabajo". 225 dirigentes firman la nota respectiva que, entre otras cosas, dice: "Sufrimos los efectos de una política económica que hizo y hace temblar al país y que, en grado superlativo, pone en peligro a la clase trabajadora, llevando a la destrucción a las organizaciones que la representan..... Los portuarios realizan su petición respondiendo a las palabras del general Viola en el sentido de aceptar todas las críticas, por más duras que las mismas sean". El documento critica la conducción militar del gremio, subrayando que "a 5 años de la intervención han desaparecido o están en camino de extinción las conquistas ganadas legalmente".

Asimismo, enfatiza que "llama la atención que las autoridades nacionales autoricen la normalización de las entidades gremiales que tienen sus dirigentes en el mismo sindicato, y que no han sido intervenidos, postergando a aquellas que están intervenidas, con mayor caudal de asociados y cuya normalización debe ser prioritaria".

● ESTATALES

En una reunión con el comodoro Enrique Pesna, quien representó al comandante en Jefe de la Fuerza Aérea, brigadier general Graffigna, la Coordinadora de Gremios Estatales reclamó "una urgente recomposición salarial" para ese sector. Los trabajadores pidieron $ 1.400.000 para la categoría uno del escalafón.

NUEVO LLAMADO A LA UNIDAD SINDICAL

La Comisión Nacional del Trabajo (CNT) y el Bloque de los 0 dejarán constituida hoy una comisión intersectorial de 12 miembros (6 por cada sector) durante una reunión plenaria que se efectuará, a partir de las 10, en la sede central de La Fraternidad.

Asimismo, darán a conocer un documento con los fines y objetivos de la intersectorial, que no implicará la disolución de CNT y 20, en el cual formulan un nuevo llamado a la unidad total del movimiento obrero argentino.

● CGT DE TUCUMAN

TUCUMAN. (De nuestro corresponsal).— Luego de una serie de reuniones quedó constituida la regional local de la Confederación General del Trabajo (CGT), la cual a la brevedad difundirá un documento sobre la situación de los trabajadores de la provincia.

Fuentes sindicales señalaron que la conducción cegetista se formalizó en los últimos días durante un plenario al que se desembocó después de varias reuniones previas, del cual participaron 27 representantes de organizaciones gremiales.

Durante esa reunión plenaria se constituyó una mesa directiva provisoria, aunque no trascendieron los nombres de sus integrantes.

En una fuente responsable se aseveró que, en lo próximos días, se darían a publicidad esos nombres, previa comunicación a la CGT nacional.

"La Opinión" PAGARAN AL PERSONAL

El Poder Ejecutivo dispuso que se paguen los haberes adeudados y las indemnizaciones correspondientes al personal del diario "La Opinión". Fuentes de la Casa de Gobierno indicaron que la decisión fue adoptada al tenerse conocimiento de la situación del personal que trabajaba en ese matutino. "La Opinión" apareció por última vez el pasado 27 de marzo, luego que la Comisión de Responsabilidad Patrimonial (CONAREPA) rescindiera el boleto de compraventa de la editorial "Olta" y de "Establecimientos Gráficos Gustavo" la adquirente. La empresaria chaqueña Juana Ivanoff de Innocente, incurrió en incumplimiento de las obligaciones contractuales surgidas de ese documento.

El pago ahora ordenado es consecuencia de que el personal había hecho público el problema que afrontaba, por lo que ahora se ha decidido acelerar el mismo, que se efectivizará con fondos aportados por la Secretaría de Hacienda.

El mayor espectáculo de Buenos Aires a los precios más populares

JUAN CARLOS CALABRO · ADRIANA AGUIRRE · OSVALDO PACHECO · VIOLETA MONTENEGRO · DON PELELE

MARIO SAPAG · JORGE JUAN · TRISTAN · MOIRA CHAPMAN · FERNANDO REYNA · RUDY CHERNICOFF

GRACIELA BUTARO

ACTRIZ INVITADA PERLA CARON · CACHO BUSTAMANTE · ACTOR INVITADO MIGUEL JORDAN

LIBRO: ANGEL CORTESE · PRODUCCION: ETHEL ROJO

¿VIO...LA REVISTA?

PROHIBIDO PARA MENORES DE 18 AÑOS

ASTROS CORRIENTES 746

21 y 23 HORAS

GRAN EXITO · GRAN EXITO

HAY PROBLEMAS

Fue Suspendido el Lanzamiento Hasta el Domingo

HOUSTON, Texas, Estados Unidos, 10 (AFP).— John Young y Robert Crippen tendrán que esperar al domingo a las 11.50 GMT para ser los 44° y 45° astronautas norteamericanos en ser lanzados al espacio.

El primer vuelo de taxi espacial Columbia tuvo que ser aplazado hoy en Cabo Cañaveral, Florida, de 48 horas, tres horas después de la hora prevista para su lanzamiento, debido a problemas de intercomunicación entre las cinco computadoras de a bordo.

El primer vuelo orbital fue efectuado por John Glenn, el 20 de febrero de 1962, a bordo de la cápsula "Mercury", de 1,3 toneladas solamente, vuelo precedido por los dos "saltos de pulga" en el espacio de Sheppard y Grissom, 1 y 4 meses después de la expedición cósmica de Yuri Gagarin, el 12 de abril de 1961.

Tras 10 misiones a bordo de los navíos cósmicos biplazas "Gemini", escalonados entre 1965 y fines de 1966, que permitieron a los norteamericanos realizar numerosos "estrenos espaciales", les tocó el turno a los vuelos de la cápsula triplaza "Apolo", desde noviembre de 1968.

Primeramente en los "arrabales" terrestres y luego hacia y sobre la Luna (siete en total, entre ellos 6 éxitos fulgurantes), con el primer alunizaje del hombre, el 20 de julio de 1969.

La última misión Apolo "Apolo 17" tuvo lugar en diciembre de 1972. Desde mayo de 1973 hasta febrero de 1974, tres tripulaciones de astronautas estadounidenses se sucedieron a bordo de la estación orbital Skylab, batiendo el record de duración de estancia en el espacio, que seguiría durante varios años en manos de los norteamericanos.

Esto representó prácticamente el fin de los vuelos humanos estadounidenses, puesto que solo se efectuó uno "de consonancia esencialmente política", sin ningún interés científico en julio de 1975.

Fue el vuelo conjunto Apolo-Soyus con los soviéticos. Hubo pues, una interrupción de casi 6 años en los vuelos espaciales norteamericanos.

● FALLO EL GENERADOR

CABO CAÑAVERAL, 10 (Télam).— La suspensión del lanzamiento de la nave Columbia a solo 9 minutos de la hora prevista, fue producto de fallas en los generadores de combustibles, una excesiva producción de agua y el desperfecto de una de las cuatro computadoras de la nave.

En estos momentos ya han sido solucionados los dos primeros inconvenientes, pero persiste el problema de la computadora que informa datos que no coinciden con las otras tres del transbordador, ni con la computadora madre (la quinta) que se encuentra en tierra.

Las computadoras "hablan" una con otra entre 250 y 400 veces por segundo; en caso de que una no esté de acuerdo con las otras, éstas recurren a la "democracia" y votan por desconectarla.

Se evalúa también en forma constante el estado de salud de los astronautas John Young y Robert Crippen. Se cree que la prolongada posición de despegue puede afectar su circulación sanguínea, con lo que se agregaría un nuevo inconveniente al problemático lanzamiento del Columbia.

● DISCUTEN ASTRONAUTAS

CABO CAÑAVERAL, 10 (ANSA).— Los astronautas John Young y Robert Crippen discutían con los técnicos del centro espacial de Houston si podían prescindir durante 75 segundos de las informaciones que les proporcionará una de las 400 computadoras de apoyo que tendrá el vuelo del Columbia.

Aparentemente, el criterio de los técnicos de la NASA es que la computadora debe ser realimentada antes del lanzamiento ya que 75 segundos sin informaciones pueden ser muy importantes.

Aunque la NASA no lo dijo oficialmente, se consideraba aquí que había quedado definitivamente solucionado el problema surgido en una de las células de energía de la nave y que motivó la suspensión de la cuenta regresiva a nueve minutos del lanzamiento.

Sin embargo, los técnicos dijeron que cuando se reanudara el lanzamiento, la cuenta regresiva sería ubicada a 20 y no 9 minutos, ya que sería necesario más tiempo para el control de aparatos y computadoras.

El desperfecto en una de las computadoras de apoyo, no alteró aparentemente el ánimo de los astronautas cuyos corazones seguían latiendo 75 veces por minuto.

Momento en que los astronautas Young y Cripper se disponen a subir al "taxi espacial" esta mañana.

Espectacular Avance de la Tecnología

CABO CAÑAVERAL, Florida, 10 (Télam).— Con el lanzamiento del transbordador especial (Space Shuttle) "Columbia", culminará un constante y coherente avance tecnológico en 20 años de esfuerzos de la Administración Nacional de Aeronáutica y del Espacio (NASA), de los Estados Unidos.

La nave será tripulada por dos astronautas - pilotos John Young, de 50 años, y Robert Crippen, de 44, y es un vehículo aeroespacial reutilizable, con alas delta, altamente maniobrable, capaz de reingresar en la atmósfera y aterrizar en una pista terrestre.

Tiene 37,24 metros de largo, su apertura de alas es de 23,79 metros, pesa 107,5 toneladas y su capacidad de carga es de 32 toneladas.

En la versión operativa final, el "Columbia" tendrá lugar para una tripulación de siete personas.

Las principales etapas de los esfuerzos espaciales de la NASA fueron el lanzamiento de la cápsula "Mercury" en 1961, y cuyos vuelos se prolongaron hasta 1963. Prosiguieron con las cápsulas "Reminis", utilizada entre 1965 y 1966, y "Apolo", utilizada entre 1969 y 1972 en el primer vuelo norteamericano a la Luna.

SOLICITADA

VIDRIO

ESTA ES LA REALIDAD

Luego de intensa labor se concretaron obras de gran envergadura para los afiliados activos y pasivos del **INSTITUTO DE SERVICIOS SOCIALES PARA EL PERSONAL DE LA INDUSTRIA DEL VIDRIO Y AFINES.**

El viernes 3 de abril se inauguraron en el POLICLINICO DON BOSCO, perteneciente a esta Obra Social, del Departamento Materno Infantil, la ampliación y modernización de quirofanos centrales, equipo de Rayos X, Laboratorio de Análisis Clínicos y Consultorios Externos, que forman parte de la remodelación y readaptación funcional que se viene operando en el Policlínico.

El Departamento Materno Infantil, con capacidad para 20 internadas, consta de Sala de Prepartos, Partos, Nursery, Quirofano, Sala de Reanimación del Recien Nacido y Unidad de Cuidados Intensivos, se encuentra equipado, al igual que el resto de las instalaciones, con instrumental moderno que responde a las exigencias de la medicina actual.

Además en los últimos años se reorganizó la asistencia, prolongando los horarios médicos.

Tambien se crearon los Servicios de Ginecología, Siquiatría, Gastroenterología, Endoscopía, Urología, Dermatología y Comité de Tumores.

El reemplazo de la atención a los afiliados activos y pasivos en distintas zonas se hará sobre la base de un mejor servicio y procurando evitar el traslado de los afiliados desde zonas distantes.

La infraestructura readaptada, más el plantel de profesionales de notoria trayectoria en el ámbito médico constituye un equipo eficiente que permitirá brindar prestaciones acordes con los niveles de la medicina moderna e indispensable frente a las futuras exigencias.

INTERVENCION MILITAR
SUBSECRETARIA SEGURIDAD SOCIAL
MINISTERIO ACCION SOCIAL

EXIMEN DE PRISION A 2 ESTUDIANTES TRAMPOSOS

La Sala I de la Cámara en lo Criminal y Correccional Federal concedió la eximición de prisión bajo caución juratoria a dos estudiantes que están acusados de haber falsificado actas de exámenes en la facultad de Ciencias Económicas en 1977.

Asimismo el tribunal concedió la excarcelación a dos empleados de esa casa de estudios que estuvieron detenidos dos años y medio, en una decisión que fue apelada por el fiscal.

La Sala I confirmó lo actuado en la causa por el juez federal Martín Anzoátegui, y otorgó la libertad, sin perjuicio de la prosecución de la causa de los estudiantes Martha Rivas y Leonardo Ignacio Rolnik, aunque bajo caución juratoria.

A su vez la excarcelación alcanza a los empleados de la facultad Edgardo Spósito y Jorge Corti, quienes fueron involucrados en la investigación por su participación en la tramitación de las actas falsificadas, luego de que estuvieran detenidos dos años y seis meses, aunque fueron liberados.

Para considerar la procedencia de conceder el beneficio de la excarcelación se tuvo en cuenta que los empleados ya cumplieron el tiempo que puede significar la eventual condena. En lo que respecta a los estudiantes que fueron eximidos de prisión se señaló que corresponde otorgarla acorde con lo dispuesto en un acuerdo plenario de aplicación obligatoria en el fuero.

CONDENAN A ABOGADO: SE QUEDO CON PLATA AJENA

La Sala VI de la Cámara del Crimen confirmó una condena impuesta al abogado Raúl Alfredo Cejas, al que se impuso dos años de prisión en suspenso y se intimó al pago de una multa de 450.000 pesos por defraudación por apropiación indebida.

El abogado —según las constancias judiciales— se apropió indebidamente de la suma de 2.400.000 pesos que se obtuvieron en la venta del inmueble de la calle Bufano 1666, de propiedad de Isabel Esther Moscatelli, viuda de Pérez.

El abogado formuló un terminante descargo sobre su inocencia, pero en su momento el juez Galli rechazó las alegaciones y advirtió que hubo la comisión del ilícito.

Paralelamente, en la sentencia de primera instancia se dispuso que se notificara a la Corte Suprema de Justicia para que se considerara la posibilidad de que intervenga el Tribunal de Etica Forense, el Colegio de Abogados de Buenos Aires, y la Asociación de Abogados de Buenos Aires, para formular una apreciación de tipo moral o ético, sobre la conducta de Cejas.

La Sala VI de la Cámara del Crimen confirmó la sentencia y dijo que el abogado pudo también haber incurrido en abuso de firma en blanco por lo que dispuso que se investigue este ilícito, que consistió en fraguar documentación tendiente a demostrar que el letrado nada debía a su cliente, mediante recibos apócrifos.

CAMPEONES EN LA ROSADA: VIOLA CON PALMA Y LACIAR

El presidente de la Nación, teniente general Roberto Eduardo Viola recibió esta tarde en su despacho oficial de la Casa de Gobierno a los campeones mundiales de boxeo, Sergio Víctor Palma y Santos Benigno Laciar.

Los campeones de peso mosca y pluma junior fueron acompañados en la oportunidad por el promotor Juan Carlos Lectoure y los directores técnicos de ambos boxeadores, Francisco Giordano y Horacio Bustos, respectivamente.

Durante la entrevista los visitantes dialogaron con el jefe del Estado sobre distintos aspectos de la vida deportiva y en especial relataron sus recientes encuentros con pugilistas extranjeros donde pusieron en juego sus respectivas categorías.

Asimismo, por la mañana, el teniente general Viola presidió el acto inaugural del hospital "Francisco Santojanni", ubicado en el barrio de Liniers, donde fueron invertidos más de 22 millones de dólares.

A mediodía, el primer mandatario mantuvo una reunión con el ministro de Acción Social, vicealmirante Carlos Alberto Lacoste.

También en audiencias sucesivas, el jefe del Estado recibió en audiencia al embajador de Ecuador, Manuel de Guzmán Polanco, quien se despidió con motivo de partir hacia su país.

EDICTO

El Juzgado Nacional de Primera Instancia en lo Civil y Comercial Federal Nº 7, Secretaría Nº 14, cita y emplaza por noventa días a doña GUILLERMINA BAYONI de DOLLERA, en autos caratulados "Bayoni de Dollera, Guillermina s/ausencia con presunción de fallecimiento". Publíquese por cinco días. Buenos Aires, 13 de marzo de 198.

EN TAXI ESPACIAL

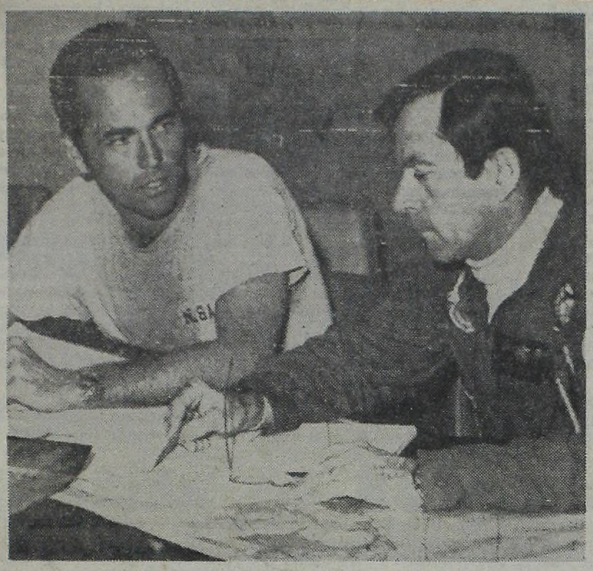

Los dos tripulantes del "taxi" analizan el curso futuro del fantastico viaje por el espacio, horas antes de abordar la maquina que inaugura una nueva etapa en la astronautica moderna.

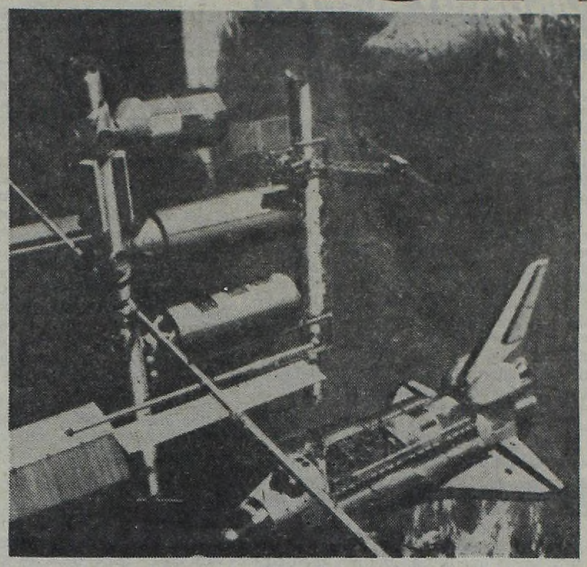

Reproduccion en escala de un laboratorio espacial, con el "taxi" estacionado. En los modulos, viviran los hombres que accedan a la conquista del espacio.

FOTO FALSA DEL AGRESOR DE REAGAN

WASHINGTON, 10 (Telam).— James Whitton, el hombre que fue confundido con el agresor del presidente Ronald Reagan, en una fotografía donde aparece con uniforme nazi, anunció que demandará a la agencia norteamericana de noticias que difundió la misma por todo el mundo.

En un hecho que al principio se consideró como un verdadero hallazgo periodístico, una agencia vendió a publicaciones de importancia en varios países, incluidos algunos de Latinoamérica, una foto afirmando que pertenecía a la juventud de John Hinckley, el autor del atentado a la vida de Reagan.

El grabado muestra a un joven obeso, vestido con el uniforme nazi.

Sin embargo, como se reveló luego en Shrevedor, Lousiana, donde vive Whitton, la fotografía corresponde a este último cuando salía de una reunión del Partido Nacional Socialista norteamericano, efectuada en Saint Louis en 1978.

Ahora Whitton, afirma que por causa de ese error, ha estado sufriendo problemas con vecinos y compañeros de trabajo, además de haber sido interrogado por el Servicio Central de Inteligencia (CIA) y el Servicio Secreto.

"Uno de los motivos por los que decidí mudarme a Shreveport, dijo Whitton, es porque aquí nadie sabía de mi pasado. Hace tres años que no tengo nada que ver con el partido Nazi y pensé que todo quedaría en el olvido. Ahora esta fotografía ha sacado a relucir mi pasado y además se me confunde con el agresor al presidente.

● IMPACIENCIA DE REAGAN

WASHINGTON, 10 (AFP).— El presidente norteamericano Ronald Reagan descansó durante la noche y se despertó temprano hoy para asistir, como millones de norteamericanos delante de su pantalla de televisión, al lanzamiento del taxi espacial Columbia, anunció hoy el boletín médico cotidiano de la Casa Blanca.

Reagan, se despertó 15 minutos antes de la hora prevista para el lanzamiento del taxi espacial y recibió de sus asistentes las primeras informaciones del día a la espera del despegue.

El presidente "desea con impaciencia volver a su casa", se añadió en medios allegados al mismo, y se prepara para abandonar el hospital este fin de semana.

● RUSOS CONMEMORAN

MOSCU, 10 (ANSA).— La Unión Soviética acuñó una moneda de un rublo para conmemorar el primer vuelo espacial de la historia, efectuado el 12 de abril de 1961 por el soviético Yuri Gagarin.

La moneda, de 31 milímetros de diámetro, lleva en una cara la efigie del héroe de la aviación y en la otra el escudo de la URSS.

Hallan Tres Cadáveres en el Riachuelo

En un comunicado dado a conocer hoy, la Prefectura Naval Argentina informó que en los últimos días fueron hallados tres cadáveres en aguas del Riachuelo, sin haber logrado la identificación hasta el momento de ninguno de ellos.

Sin especificar la fecha de rescate de los cuerpos, se supo que el primero fue encontrado flotando en la margen derecha del Riachuelo a la altura de las calles Carlos Pellegrini y Talcahuano. Corresponde a una persona del sexo masculino.

El segundo occiso fue hallado en las mismas aguas, del lado de la provincia, a la altura del puente Pueyrredón y se trata de una persona de sexo masculino, de 35 a 40 años.

Finalmente, personal de Prefectura procedió al rescate del cuerpo sin vida de otro hombre, de alrededor de 35 años, que vestía campera de nylon color negra, reversible.

†

MISA

GAETANO IACCARINO Q.E.P.D.

Falleció el 10-4-80, su familia invita a la Misa que se oficiará en su memoria el 11 del cte. a las 19 hs. en la Capilla Santa Teresita - Roca y Liniers - Florida

ISABEL PERON: DEFENSOR VIAJO RUMBO A PANAMA

El abogado defensor de Isabel Perón, doctor Julio Arriola, viajó en la víspera a Panamá, trascendiendo que mantendrá conversaciones con las autoridades de ese país, ya que las mismas evidenciaron particular interés por gestionar la libertad de la ex presidenta.

También se dijo que Arriola habría conversado, antes de su partida, con autoridades militares argentinas, si bien ello no pudo ser confirmado.

● ACCION DE UN FISCAL

El fiscal de Cámara, Francisco P. Laplaza, comenzó hoy a estudiar las actuaciones instruidas por irregular manejo de fondos de la Cruzada de Solidaridad Justicialista, en las que la ex presidenta María Estela Martínez de Perón está condenada a 8 años de prisión, inhabilitada de por vida para ejercer cargos públicos y otras sanciones pecuniarias, como ser una indemnización multimillonaria a la entidad benéfica.

El fiscal Laplaza interviene porque las actuaciones fueron apeladas en lo que respecta a las condenas dictadas en el mismo fallo al ex ministro de economía, Celestino Rodrigo (cuatro años y seis meses de prisión); a Duilio Brunello (tres años y seis meses de prisión), y Norma López Rega de Lastiri (tres años de prisión).

La apelación en estudio está referida, concretamente, al fallo del juez Federal Norberto Angel Giletta, quien dictó estas condenas y dispuso una serie de inhabilitaciones.

Giletta consideró que tanto la ex presidenta Perón como los otros condenados, ex miembros de la Cruzada, mientras estuvieron al frente de la entidad libraron una serie de cheques para pagos indebidos con el carácter social de la entidad, en lo que constituye una malversación de caudales, equiparados a públicos.

Como se informó, el fiscal Siro de Martini apeló la condena de ocho años de prisión impuesta a la ex presidenta y pidió 12 años, en un dictamen que ahora deberá fundamentar el fiscal de Cámara, Francisco P. Laplaza.

Este fiscal preparará la acusación de fondo para debatirse en la segunda instancia, mientras se aguarda que transcurran los 9 días que tiene para fundamentar su dictamen.

Posteriormente, la Cámara pondrá en conocimiento de los letrados de los condenados, es decir los abogados Julio Isaac Arriola, Mario Oderigo, Juan Carlos Bustos y Luis Longhi, las fechas de las audiencias para que se realicen los informes "in voce" y posteriormente, si es del caso, se presenten los memoriales.

Posteriormente la Cámara integrada por los doctores Ramón Montoya, Fernando Mantaras y Raúl Rodríguez Araya, pasará a deliberar y dictará fallo, lo que se estima no será un plazo inferior a un mes.

● SOLIDARIDAD

Dirigentes peronistas santafecinos manifestaron su solidaridad a sus correligionarios Juan Labake, Pedro Arrighi y Pedro Aquino por las gestiones que realizaron en pro de la libertad de la ex presidenta María Estela Martínez de Perón, según una nota difundida hoy aquí.

La comunicación está firmada por José Saleme, Rubén Ferrara, Julio Gaviola, Luis Benaglia, Néstor Latorre, Emilia Milhano, Juan Vallejos Guastavino y Abel Duval Silvetti.

Labake y otros dirigentes peronistas se entrevistaron la semana pasada en Washington y Nueva York con los secretarios generales de la OEA, Alejandro Orfila, y de las Naciones Unidas, Kurt Waldheim.

Ford Sevitar S.A.C.I.F.

USADOS CON PRESTIGIO Ford

MODELO	ANTICIPO	*36 ctas.
FALCON Sprint 78, amar. Sahara	$ 13.050.000	$ 1.116.500
FALCON Lujo 75, rojo	9.900.000	847.000
FALCON Futura 74, blanco	9.600.000	821.334
FALCON Sprint 78, azul plata	11.700.000	1.001.000
FALCON Fut. 75, ver. jungla	10.950.000	936.834
FALCON Lujo 75, rojo persa	9.750.000	834.167
FALCON Fut. 75, coral Tahiti	9.900.000	847.000
FALCON Lujo 75, bl. Tuñez	9.750.000	834.167
FAIRLANE 500 c.a. rojo persa	10.200.000	872.667
TAUNUS GXL aut. c.a.79, verde	12.900.000	1.103.666
TAUNUS GT SP c.a.80, r.morisco	16.500.000	1.411.667
TAUNUS GXL 79, verde jungla	12.900.000	1.103.666
TAUNUS GXL 79, rojo morisco	12.300.000	1.052.330
TAUNUS GXL 79, agua marina	12.300.000	1.052.330
TAUNUS GXL 76, amar. Sahara	9.600.000	821.334
TAUNUS GT 76, verde jungla	11.100.000	949.666
TAUNUS L 74, tostado	8.400.000	718.667
TAUNUS L 78, blanco Tuñez	10.650.000	911.160
FIAT 125 79, blanco abedul	9.450.000	808.500
FIAT 125 Potenc. 78 blanco	9.300.000	797.667
FIAT 125 79, rojo sprint	8.700.000	744.334
FIAT 125 76, blanco abedul	6.600.000	564.667
FIAT 125 75, lila	6.600.000	564.667
FIAT 128 77, blanco abedul	6.000.000	513.334
FIAT 128 76, blanco hielo	6.000.000	513.334
FIAT 128 Europa 79, azul Oriente	9.300.000	795.667
FIAT 128 C 79, blanco	9.300.000	795.667
FIAT 128 78, amarillo primav.	7.800.000	667.334
FIAT 128 L blanco hielo	6.000.000	513.334
FIAT 128 L 76, lila	6.000.000	513.334
RENAULT Break 12 76, blanco	8.700.000	744.333
RENAULT 12 78, blanco	8.850.000	757.167
RENAULT 12 77, champagne	9.150.000	782.834
RENAULT 12 75, blanco	7.650.000	654.500
DODGE 1500 79, azul	9.000.000	770.000
DODGE Coronado 76, celeste	7.350.000	628.334
DODGE 1500 78, blanco	8.400.000	718.667
DODGE 1500 77, celeste	7.200.000	616.000
PEUGEOT 504 SE 78, vde. prad.	10.500.000	898.333
PEUGEOT 504 SG 77, rojo	9.900.000	847.000
TORINO cupé a.ac. 75, blanco,	11.550.000	988.167
FIAT Multicarga 77, rojo sprint	6.300.000	539.000
FIAT Multicarga 76, rojo sprint	6.300.000	539.000

P.I. CITROEN 3CV 79 T.$ 15.000.000

CON O SIN ADICIONALES

*Segun Circ. 1050 BCRA

PASEO COLON 486

A 3 CUADRAS DE CASA DE GOBIERNO

Sábado y domingo abierto hasta las 20 hs.

LA SANGRE VERTIDA NO TIENE PRECIO

GALTIERI: NADA MALOGRARA LA ACCION MILITAR

El comandante en Jefe del Ejército, teniente general Leopoldo Fortunato Galtieri, sostuvo hoy que "la sangre aquí vertida no tiene precio", y acotó "es en su memoria que jamás aceptaremos nada que malogre o desnaturalice la victoria militar y haga olvidar su duro y tremendo costo".

Lo hizo al rendir hoy homenaje a los caídos en la lucha contra la subversión, durante una ceremonia que se realizó en el hall central del edificio "Libertador".

El general Galtieri señaló también que los mecanismos sicológicos que promueven el olvido de los grandes dolores como forma de evitar la alienación, "tienden a borrar de las memorias argentinas las imágenes de los graves sucesos que, no hace mucho tiempo atrás, laceraron a nuestro pueblo, como fruto amargo de la agresión terrorista".

Advirtió seguidamente "pero no es bueno que el olvido resulte absoluto, porque aquellos hechos, con sus tremendas consecuencias e implicancias, entrañan enseñanzas que de modo alguno pueden ser desechadas".

Al recordar a los 117 caídos en la lucha contra la subversión, dijo que "tan alta contribución en vidas valiosas ha efectuado en esa guerra tan especial a la que fuimos empujados, ante la pretensión de los apologistas del odio y la violencia, de enseñorearse en nuestra Nación".

Puntualizó también que: "Todos los argentinos, tanto los militares como los civiles, tenemos una deuda imperecedera con quienes brindaron su existencia misma para tender la valla que frenó los embates del agresor".

Afirmó luego que con una valorización objetiva de la realidad superada, podemos señalar hoy, en nuestros mártires, que "ellos murieron para que la patria viva, para que resplandezca esta Nación Argentina, generosa con sus hijos y también con todos los hombres de buena voluntad de las diferentes regiones del mundo que vienen a gozar de la libertad.

El integrante de la Junta Militar reconoció que "el ejército recibió un claro mandato y lo cumplió dentro del orden legal, con fundamento de absoluta licitud. Lo hizo junto a la Armada y la Fuerza Aérea, con el concurso de todos los organismos de seguridad y policiales, se combatió llevando como divisa la bandera celeste y blanca" y reafirmó que "se enfrentó a la cruenta guerra en el terreno a que fue llevado por su acérrimo enemigo. Y venció. Combatir de cara al enemigo es una contingencia siempre presente en la vida del militar".

Sobre esto último destacó que "todos los integrantes del Ejército nos sentimos responsables y orgullosos de esta victoria y dispuestos a defenderla ".

Remarcó también que en la lucha contra el terrorismo "el Ejército Argentino ha obrado como lo hizo siempre, con arreglo a su fórmula tradicional: subordinación y valor. Valor, respaldado por la fuerte convicción de que su acción estaba avalada por la justicia de la causa y subordinación, representada en el respeto de la línea de mando, cuya más alta expresión es el comandante en Jefe".

HARGUINDEGUY ACEPTO SER ASESOR DE VIOLA

El ex ministro del Interior, general (RE) **Albano Eduardo Harguindeguy**, aceptó el ofrecimiento que le hiciera el presidente de la Nación, teniente general (RE) **Roberto Eduardo Viola**, por lo que ya se encuentra entre los integrantes de su equipo asesor. La información, recogida en fuentes oficiales, consigna que de esa forma el gobierno aprovecha la experiencia que el general (RE) **Harguindeguy** tiene en materia de contactos con sectores representativos del quehacer nacional.

Como se sabe, durante la gestión presidencial del teniente general (RE) **Jorge Rafael Videla**, inició el diálogo político que los comandantes en Jefe de las Fuerzas Armadas dispusieron que se canalizara a través del Poder Ejecutivo Nacional. Fue así que sucesivamente llegaron hasta su despacho dirigentes de diversos sectores, tanto políticos como profesionales, sindicales y empresariales, para considerar la situación del país.

Pese a que no hubo información oficial sobre la futura actividad del equipo de funcionarios que actuará que como asesores, se estima que en los próximos días se conocerá el campo preciso de su actuación. Se dijo sí, que el equipo de asesores no se constituirá en un gabinete paralelo y que debido a ello no interferirá a la labor de los ministerios.

SE PRODUCIRAN INCREMENTOS EN REMEDIOS

El Ministerio de Salud Pública y Medio Ambiente "está consciente de esta situación y espera que la suba de precios —medicamentos— no gravite considerablemente sobre las posibilidades de los pacientes y que las modificaciones de precios que indudablemente se van a producir, sean moderadas".

En tal sentido se expresó el titular de dicha cartera ministerial, brigadier, médico (R) Amilcar Emilio Argüelles al anunciar que "se está estudiando la gravitación de la devaluación del peso en el precio de los medicamentos". La declaración, la formuló en la víspera a los periodistas de la Casa de Gobierno, al término de una entrevista que mantuviera con el presidente de la Nación, teniente general Roberto Viola. También anunció, que se efectuarían reajustes en el presupuesto de su ministerio.

En relación al tema de los aumentos en los medicamentos, señaló el ministro que existe la posibilidad que intervenga con sus laboratorios para aumentar la producción. Este última, dijo, en la actualidad esáa solo destinada a los hospitales, quienes los derivan, a los sectores de la población de escasos recursos económicos.

En cuanto a la gravitación que pudiera tener sobre los precios de los medicamentos la ley de transferencia tecnológica, recordó que al tener que pagar regalías que —advierte antes no pagaba, tal circunstancia "podría gravitar en el precio de los medicamentos".

La cuestión es que, de cualquier forma, los precios serán incrementados, sin remedio.

UN VALIOSO DOCUMENTO

TODO EL '80 EN 200 PAGINAS

Una seleccion completa y ordenada de los grandes acontecimientos nacionales e internacionales que Ud podra conservar, consultar y recordar.
La designacion del nuevo presidente la marcha de la mediacion por el Beagle la inauguracion de las autopistas las inundaciones en la provincia de Buenos Aires las reivindicaciones de Lech Walesa la operacion Delta para rescatar a los rehenes en Iran el adios a John Lennon Y muchisimos hechos mas que conmovieron a la opinion publica
Notas de redactores especializados
Todo profusamente ilustrado
Usted debe tenerlo
Venta en Puestos de Diarios

LA RAZON

SOLICITELO

$ 25 000

JARPA Y EL BEAGLE: SE VA A LLEGAR A BUEN TERMINO

SANTIAGO, 10 (AFP).— El embajador chileno en Buenos Aires, Sergio Onofre Jarpa, se mostró complacido por las declaraciones formuladas por el presidente argentino, Roberto Viola, quien dijo que su país estaba interesado en continuar con la mediación papal en el diferendo del canal Beagle, "pues en sus manos se encuentra la posibilidad de una solución real".

"Sus declaraciones son esclarecedoras y muy importantes. Vienen a poner las cosas en claro, ya que en Argentina había opiniones distintas, que tenían una actitud contraria no sólo a la propuesta del Santo Padre, sino que al proceso de mediación", dijo Jarpa.

El diplomático agregó que ahora las cosas han quedado perfectamente esclarecidas con las expresiones del presidente Viola en torno del centenario diferendo sobre delimitación marítima.

"Yo creo —indicó— que se avanza en el proceso de mediación y se va a llegar a un buen término, a través de la dirección del Santo Padre".

El 12 de diciembre pasado, el Papa Juan Pablo II entregó su propuesta de paz a los cancilleres de Argentina y Chile y el ocho de enero, el gobierno del presidente Augusto Pinochet respondió afirmativamente. Argentina lo hizo el 25 de marzo último, formulando algunas observaciones, según trascendidos procedentes de Buenos Aires y el Vaticano.

Consultado el diplomático sobre el estado actual de las relaciones entre los dos países, contestó: "Siempre es bueno mantener las mejores relaciones con los países vecinos, sobre todo en el caso de Argentina. Con ellos se pueden iniciar muchas actividades comunes, tener una complementación económica interesante en determinadas regiones que desean sacar sus productos al Pacífico a través de Chile, y muchos rubros de intercambio que pueden incrementarse".

Añadió que hay muchas tareas que pueden realizarse en común, "de manera que es muy interesante no sólo por tratarse de un país limítrofe, sino por circunstancias geográficas, históricas y económicas, que nos unen con Argentina."

MADRES DE PLAZA DE MAYO, DECEPCIONADAS

Las "Madres de Plaza de Mayo" expresaron ayer su "profunda decepción" ante la posibilidad de que el pedido de audiencia al presidente Roberto Viola, que presentaron el jueves anterior en la Casa Rosada, se haya "traspapelado".

El pedido fue depositado el 2 de abril último en la mesa de entradas del palacio gubernamental, oportunidad en que se prometió a las firmantes una respuesta para quince días más tarde.

En la tarde de ayer las madres realizaron su silenciosa marcha de todos los jueves en torno de la Pirámide de Mayo, y volvieron al palacio gubernamental para indagar sobre el estado de la tramitación.

Un funcionario que las atendió les indicó que "aún no hay respuesta oficial a la carta", agregando que no podía suministrar ningún otro detalle.

CONCLUIR ESTA TRISTE ETAPA, DICEN POLITICOS

Dirigentes de once partidos políticos se reunieron anoche en un restaurante céntrico, para dar a conocer un documento del Foro para la Defensa de la Soberanía, el Patrimonio Nacional y la Democracia. Entre los presentes se encontraban Vicente Saadi del justicialismo, Mariano Lorences del PI, Enrique de Vedia (revolucionario cristiano), Athos Fava, comunista y los socialistas Simón Lazara, Víctor García Costa, Jorge Spilimbergo por el FIP.

Sostiene el documento que "en la Argentina debe pasarse de las promesas sin término ni plazos al tiempo de los hechos". Los puntos más destacados del documento son: la derogación del Estado de Sitio, la plena vigencia constitucional y el Estado de Derecho; la libertad de los detenidos sin proceso, el esclarecimiento de la situación de los desaparecidos y el establecimiento de un plan económico que beneficie a la producción y al trabajo.

VENDEMOS MAS PORQUE ENTREGAMOS CALIDAD..!
OFERTA LIMITADA POR 100 CASAS

AHORA TAMBIEN EN LINIERS: CARHUE 88

CASAS eternogar

- PAREDES DE MATERIAL totalmente TERMINADAS
- REVOQUE EXTERIOR
- PANEL SANITARIO (opcional)
- CIELORRASO TOTAL
- INSTALACION ELECTRICA
- REJAS DE SEGURIDAD
- ATERMICAS Y ACUSTICAS

ANTICIPO $ 2.490.000 Y CUOTAS DE $ 249.000
PRECIO SUGERIDO $9.900.000

EXPOSICION Y VENTAS:
LINIERS: CARHUE 88
BOULOGNE: ROLON 1942
LA PLATA: 44 N 714
NEUQUEN: INDEPENDENCIA Y TUCUMAN
COM. RIVADAVIA: GAL. S. MARTIN Local 13

Así es el nuevo Hospital "Santojanni"

En 1975, el Hospital "Francisco Santojanni" fue declarado en estado de emergencia. Sus instalaciones eran antiguas y estaban deterioradas;faltaban medicamentos, gasas, comida, ropa de cama.

El actual Gobierno Municipal se fijó como meta prioritaria revertir esa situación. El "Santojanni" fue incluido en el proyecto de remodelación de hospitales de base, como un primer paso para la modernización de todo el sistema sanitario de la Capital Federal.

Así es ahora el nuevo Hospital General de Agudos "Francisco Santojanni".

Sus cuatro plantas de internación cuentan con 368 camas.

Se construyeron 59 consultorios externos, 6 quirófanos, 4 salas de rayos, 6 consultorios para atenciones de urgencia e instalaciones para estadística, hemoterapia, cuidados intensivos y esterilización.

Todo el hospital está rodeado por espacios verdes y en la planta baja funcionarán la dirección, la administración, el grupo obstétrico y las salas de neonatología e internación de obstetricia.

En los quirófanos, se instaló un circuito de televisión en colores.

Así es el nuevo Hospital "Santojanni".

En Buenos Aires, la salud es prioridad.
Y es prioridad del Gobierno Municipal, porque una comunidad sana necesita hospitales adecuados.

HACIA UNA CIUDAD MEJOR

Municipalidad de la Ciudad de Buenos Aires

DECISION SOBRE SALARIOS

Sigaut Anticipó que Será Anunciada Después de Semana Santa

El segundo paquete de medidas económicas que actualmente se encuentra en estudio y que incluye aspectos de la política salarial, será anunciado luego de Semana Santa. Así lo informó el ministro de Economía, **Lorenzo Sigaut**, en la reunión de gabinete celebrada entre las 17.35 y las 21.25 de ayer con asistencia del presidente Viola y 12 de sus 13 ministros. Sólo faltaban, por participar de la reunión de los generales de división con el teniente general Galtieri, el titular de Interior, Horacio Liendo, y el secretario del SIDE, Carlos Martínez.

Al reseñar la reunión del Banco Interamericano de Desarrollo (BID) efectuada en Madrid, dijo Sigaut que en ella se advirtió un eco favorable para la posibilidad de refinanciación de nuestra deuda externa, que en gran parte es a corto plazo.

Por su parte, el canciller **Oscar Camilión** calificó de "expectativa cautelosa" la que existe en el exterior ante el inicio de la segunda etapa del Proceso, más favorable "en los países americanos" y más fría en general "en los europeos". Las recientes medidas económicas "se consideran lógicas y acertadas", con buena repercusión aunque "sin abrir juicio". En cuanto a los grupos terroristas, siguen afuera su campaña de descrédito sosteniendo que "nada ha cambiado".

El brigadier **Amílcar Argüelles**, ministro de Salud Pública y Medio Ambiente, expresó que los recursos del área "no son pocos, aunque debe mejorarse su coordinación y empleo". Anticipó que la próxima semana podría conocerse el nombre de dos medicamentos no habilitados en países desarrollados cuya autorización se cancelará aquí.

Posteriormente, **el presidente Viola** reseñó rubros de la acción de gobierno cuyo examen y decisión deberá agilizarse.

En el área de **Interior**, las bases de la nueva etapa del diálogo político, la coparticipación federal y la contribución provincial a la reducción del gasto público.

En **Economía**, al activación de los mercados de capitales, la refinanciación de la deuda agraria e industrial, el estudio de la deuda en dólares de las empresas del Estado, la evasión fiscal, las economías regionales, incentivación del área sembrada, situación de las empresas de los grupos económicos intervenidos y reordenamiento de los regímenes de promoción.

También se refirió al análisis de las empresas de servicios públicos para determinar la incidencia de los recientes aumentos, a la activación del Mercado Central y al logro de nuevos mercados en el exterior.

En materia de **Cultura y Educación** propuso la revitalización del prestigio de la Universidad, dinamizar la lucha contra la deserción escolar y estudiar el monto y destino de los aranceles. Sobre Defensa, intensificar la política de fronteras.

Vence Impuesto

En el día de la fecha se debe pagar la segunda cuota trimestral de la Contribución por la Ocupación de la Vía Pública con artefactos destinados a la exhibición y venta de diarios, revistas y afines, dado que es la fecha de vencimiento de tal obligación.

Las boletas para cumplir ese requisito fueron remitidas por vía postal. Las personas que no las recibieron podrán retirarlas en Viamonte 900, planta baja, sector B, de 8 a 14, presentando el último comprobante de pago.

Los lugares habilitados para el pago son el Banco de la Ciudad, casa matriz y sucursales.

Cobran Jubilados

A partir de la fecha y hasta el 8 de mayo próximo, percibirán la mensualidad correspondiente a marzo los jubilados y pensionados de la ex caja de Comercio. El próximo pago corresponderá a los beneficiarios de las ex cajas de Servicios Públicos y Ferroviaria. Tendrá como fecha de iniciación el lunes venidero.

Se resalta que los pagos se llevan a cabo en los lugares y horarios habituales, donde se deberá concurrir portando la debida documentación identificatoria y aquella que acredite la condición de pasivo. Cualquier duda sobre el tema deberá ser consultada en la caja correspondiente.

Análisis Económico

Informe a los Altos Mandos del Ejército

Ante los altos mandos del Ejército, que hoy continuaron en el edificio Libertador, sede del comando en Jefe del arma, la reunión iniciada en la vispera, expusieron el programa económico y financiero a desarrollar los cinco ministros de esa área, que integran el Poder Ejecutivo Nacional. Los titulares de Economía, Hacienda y Finanzas, doctor Lorenzo Sigaut; de Obras y Servicios Públicos, general de división (R) Diego Ernesto Urricarriet; de Comercio e Intereses Marítimos, doctor Carlos García Martínez; de Industria y Minería, ingeniero Eduardo Oxenford, y de Agricultura y Ganadería, Jorge Aguado, respondieron así a una decisión del Presidente de la República, teniente general Roberto Eduardo Viola, quien ofreció esa información de los ministros a las máximas autoridades del Ejército.

Cada ministro, en forma precisa, delineó la labor a cumplir dentro de la jurisdicción bajo su responsabilidad, y todos respondieron a los interrogantes y aclaraciones que les fueron formuladas por los asistentes a la reunión militar. Estuvieron presentes, según se informó, la totalidad de los generales de división, con la única excepción del general José Antonio Vaquero, quien realiza una visita a Guatemala, especialmente invitado.

La reunión de los jefes del Ejército tiene por objetivo señalar la actitud de la fuerza al iniciarse la segunda etapa del Proceso de Reorganización Nacional.

● LA DEVALUACION

El ministro de Economía, doctor Sigaut, en declaraciones formuladas anoche, dijo que "el impacto de la devaluación sobre los precios internos, estimado en un 20 por ciento, tomará un par de meses en manifestarse plenamente". Y subrayó: "El efecto directo, será ahora, y el indirecto, el mes que viene.

Al referirse al gasto público, Sigaut afirmó que el redimensionamiento del Estado "solo se consigue con mucha decisión, mucho esfuerzo e inteligencia", y precisó: "por una parte, reduciendo el gasto público, en lo que hay bastante margen para operar. Y por otra, poniendo en marcha el país, o sea, aumentando el producto bruto".

Poder Adquisitivo

Dicen que se Recupera el de Trabajadores

El "evidente deterioro' de los productos provenientes de economías regionales fue paradógicamente uno de los factores que incidió en la recuperación del poder de compra del asalariado argentino, tanto en la categoría de calificado como no calificado, en el primer bimestre de este año, según un informe del Instituto de Investigaciones Económicas de la Universidad Argentina de la Empresa.

El informe, difundido hoy aquí, también atribuye como causa de esa recuperación "la fluida competencia de productos importados", similares a los ofertados por la industria local.

El estudio, que abarcó un conjunto de 300 empresas industriales ubicadas en Capital Federal y Gran Buenos Aires, señala que "en líneas generales, pudo observarse —durante el primer bimestre del año— un recupero en el poder de compra del asalariado, tanto en la categoría de calificado como no calificado, en relación a igual período del año precedente".

Agrega que "gran parte de este recupero se basó en una serie de factores condicionantes, cuya inestabilidad es por demás notoria". Es así como también el menor precio relativo que reflejan la mayoría de los bienes de consumo se debería por una parte al evidente deterioro que presentan los productos provenientes de economías regionales (azúcar, frutas, yerbas, etcétera) unido a un descenso relativo que registraron los productos cárneos y sustitutos".

"Asimismo, para la adquisición de un conjunto importante de bienes tales como café, cigarrillos, jabón de tocador, heladeras y automóviles, se observó un acrecentamiento del poder de compra del asalariado, en razón del efecto que sobre sus precios ejerció la fluida competencia de productos importados similares", acotó.

El informe consigna también que "los servicios, contrariamente, reflejaron un deterioro, medido en términos de poder de compra salarial, derivado en este caso de un comportamiento autónomo en los precios de los mismos, los cuales —al no ser "comercializables"— no se ajustaron al techo impuesto por el modelo económico vigente hasta marzo".

BASTA DE AVIVADAS EN MICROS

Debido a los problemas suscitados en los colectivos por la falta de monedas de 50 pesos para dar el vuelto por el pago del boleto mínimo ($ 850), el Banco Central de la República Argentina dio a conocer un comunicado al respecto.

Esta institución, por medio de un comunicado difundido ayer, informó que **"ante los problemas que se han hecho públicos en la entrega a los usuarios de monedas de $ 50 en los diversos servicios de transportes de pasajeros, se ha dirigido a las entidades representativas del citado sector empresario para que requieran de los bancos las cantidades de esa moneda que necesitan para su desenvolvimiento operativo".**

NUEVA PRORROGA PARA COLECTIVOS VIEJOS

La ex Secretaría de Transportes y Obras Públicas dio a conocer una resolución, por la cual se ha decidido prorrogar hasta el 31 de diciembre de 1981 el plazo para dar de baja y retirar de circulación los vehículos modelo 1966.

La medida se refiere específicamente a las unidades pertenecientes a las empresas de autotransporte de pasajeros de jurisdicción nacional, que llevan a cabo servicios interurbano o de carácter internacional.

La resolución se tomó luego de diversas reuniones y estudios que se efectuaron entre las autoridades de la mencionada Secretaría para derivar en lo que hoy es la prórroga del plazo de baja de los vehículos modelo 1966.

En los fundamentos de la misma se señala que "es admisible y lógico, acordar una prorroga razonable, ya que la actual coyuntura del mercado financiero no permite a las empresas la posiblidad de acceder a los créditos necesarios.

Por otra parte, se supo de manera oficial que el gobierno ha impuesto el uso por parte de todas las unidades de autotransporte público de pasajeros de tráfico interjurisdiccional e internacional, el uso del tacógrafo.

Mardel: Cierran el Aeropuerto

Con motivo de ciertas reparaciones que deberán efectuarse en pista, se procederá el martes 21 de abril al cierre provisorio del aeropuerto de la ciudad de Mar del Plata.

Por esta razón la empresa Austral Líneas Aéreas efectuará sus servicios hasta la ciudad de Villa Gesell, desde donde partirán micros especialmente contratados, para el transporte de los pasajeros que tengan como destino Mar del Plata.

Dadas las circunstancias se programó un diagrama de vuelos de emergencia con el siguiente orden: desde el Aeroparque Jorge Newbery, de lunes a sábado a las 8; los domingos a las 11 y todos los días a las 17 horas.

SPORTLANDIA S.A.
Registro N° 4770
CONVOCATORIA A ASAMBLEA GENERAL ORDINARIA

Convócase a Asamblea General Ordinaria de accionistas para el día 24 de Abril de 1981 a las 17 horas, en Rivadavia 2540, Capital Federal, para tratar el siguiente Orden del Día: 1°) Consideración de la actualización del revaluo Ley N° 19.742 y destino del mismo. 2°) Consideración de los documentos prescriptos por el art. 234 de la ley N° 19.550 ejercicio cerrado el 31 de diciembre de 1980. 3°) Remuneración de directores y síndico, según artículo 261, párrafo cuarto, de la ley N° 19.550. 4°) Distribución de utilidades. 5°) Elección de directores, síndicos titular y suplente y dos accionistas para firmar el acta. El directorio de no obtenerse quórum en primera convocatoria, se cita en segunda para el mismo día, a las 18 horas, en el mismo lugar fijado para la primera. El Directorio.

Barrio Norte: Ojo al Estacionar

Con el objeto de facilitar el tránsito, haciéndolo fluido y rápido, la Dirección de Tránsito y Obras Viales de la Municipalidad de la Ciudad de Buenos Aires ha prohibido el estacionamiento durante las 24 horas del día en varias calles del Barrio Norte.

● LOS LUGARES PROHIBIDOS

La prohibición, que rige para toda la jornada y junto a ambas aceras, ha comenzado a las 10 de la mañana de hoy en los siguientes tramos de las calles: Arenales, entre Uruguay y Rodríguez Peña; Gelly, entre Cavia y su nacimiento (Salguero y San Martín de Tours); Juncal, entre Rodríguez Peña y Uruguay; Las Heras, entre Rodríguez Peña y Montevideo; Montevideo, entre Guido y Vicente López; Vicente López entre Montevideo y Rodríguez Peña, y Paraguay entre Jean Jaurés y Pueyrredón.

A pesar de esta prohibición y como parte del ordenamiento vehicular, se dispuso permitir el estacionamiento de automotores en el trano de la arteria Jerónimo Salguero entre avenida del Libertador y Gelly sin límite de horarios.

No Deje de Vacunar a su Hijo

Ante la gran demanda que provocó el Operativo Nacional de Vacunación Antisarampionosa, el Ministerio de Salud Pública y Medio Ambiente decidió prolongarlo hasta el próximo jueves 15 del corriente. Como se recordará, el Operativo comenzó el lunes pasado y su finalización estaba en principio prevista para hoy.

● LOS QUE DEBEN VACUNARSE

La inoculación comprende a todos los niños con edades oscilantes entre 9 meses y 5 años que no hayan padecido el sarampión ni recibido la vacuna después del primer año cumplido. En cambio no serán vacunados los chicos que sí hayan experimentado la enfermedad o recibido una dosis después del año de vida. La aplicación (gratuita y obligatoria) se realiza en todos los establecimientos asistenciales del sector público y en los servicios médicos de las obras sociales sindicales, siempre en el horario de 9 a 18 horas y se recuerda a los padres que para los niños en edad escolar, es obligatoria la presentación del certificado correspondiente o bien la constancia médica de haber padecido el mal.

ACCIDENTADOS
TRANSITO-SINIESTROS
Capital - Provincia
Dr. VIDELA Abogado
LAPRIDA 19
L. de Zamora
T.E. 244-0767 de 15 a 20 hs

Madre Soltera Apuñala a su Bebé y lo Arroja a un Pozo

SAN MIGUEL DE TUCUMAN, 10 (De nuestro corresponsal).— La población de la localidad de Banda del río Salí se ha visto conmocionada y justamente indignada ante un brutal filicidio cometido por una joven mujer soltera, quien a escasos minutos de haber dado a luz a una criatura del sexo femenino, le dio bárbara muerte clavándole repetidas veces una tijera en la cabeza, luego de lo cual la arrojó a un pozo ciego existente en los fondos de su vivienda, escenario del horrendo infanticidio, ubicada en el barrio Unión, de la mencionada localidad.

La despiadada "madre" fue identificada por las autoridades policiales como Alba del Valle Aldeco, soltera, de 23 años, quien fue detenida poco después de cometido el asesinato de la bebita, cuando, enterada con no poco horror de lo sucedido, su propia madre la denunció ante la policía. Una vez que se le tomó la pertinente indagatoria, la filicida fue puesta a disposición de las autoridades judiciales competentes.

● VINO

MAR DEL PLATA, 10 (De nuestro corresponsal).— En la ciudad de Balcarce, donde se encontraba oculto, personal de la Brigada de Investigaciones de Mar del Plata detuvo a Tito Arsenio Nuñez, argentino, casado, de 29 años, chofer, domiciliado en Rivadavia y Boulogne Sur Mer, provincia de Córdoba, quien resultó ser autor de un homicidio y lesiones graves de los que fueron víctimas sus cuñados, Juan Roque y Juan Ignacio Castro.

Refirió Nuñez que el 21 del mes pasado fue invitado por los hermanos Castro a charlar y tomar vino, a lo que accedió, dirigiéndose los tres a una casa ubicada a la vera del río Primero, en la aludida provincia Serrana.

Manifestó también el detenido que con un trozo de madera y un hierro fue atacado y que al sentirse golpeado, tomó un cuchillo que estaba sobre la mesa y trató de defenderse. Después, se alejó de allí ignorando si había herido a alguna persona durante la disputa. Posteriormente, se enteró que uno de los Castro había fallecido y que el otro se encontraba herido de gravedad. El homicida se encuentra a disposición del juez de Primera Instancia de Mar del Plata, doctor Bernardo René Fissore, a la espera de su remisión a la ciudad de Córdoba.

MAS "VIAJES" PELIGROSOS

Drogas: En Penoso Estado Detienen a Once Viciosos; Entre Ellos, 4 Mujeres y 3 Pibes

En dos procedimientos por drogas fueron detenidos 11 jóvenes, tres de ellos menores de edad. Cuatro son mujeres. En uno de los casos se trataba de sicotrópicos y en otro de marihuana. Se informó que la tarea destinada a erradicar la drogadicción de nuestro país prosigue en forma intensa y esforzada.

Efectivos de la seccional 6ª de La Plata, dan cuenta de un procedimiento mediante el cual se detuvo a dos hombres y una mujer que resultaron ser adictos a las drogas, de acuerdo a lo informado por la policía.

Los acusados son Susana Beatriz Taiani, argentina, de 25 años, soltera, Héctor Norberto Rojas, argentino, de 23 y José Walter Berreta, argentino, de 21. Los nombrados fueron encontrados en las proximidades del Instituto Laboratorio Central Antirrábico, en un estado que se detectó como anormal.

Al ser interrogados, indica el comunicado, señalaron que eran adictos a las drogas y que momentos antes de ser aprehendidos se habían inyectado un sicotrópico que habían adquirido utilizando una receta médica falsificada.

En poder de los imputados se secuestró una ampolleta de plástico que guardaba una aguja hipodérmica, así como también tres jeringas hipodérmicas.

Se instruye ahora el correspondiente sumario por infracción a la Ley 20.771, con intervención del juez Federal doctor Héctor D'Adamo.

● MAS CASOS

ROSARIO, 10 (De nuestro corresponsal).— Un informe policial da a conocer que fueron detenidos en la ciudad de Venado Tuerto, a 170 kilómetros de aquí, ocho jóvenes, entre ellos tres mujeres, menores de edad, acusados de tráfico y tenencia de estupefacientes. En el procedimiento se secuestraron 10 kilogramos de marihuana.

El operativo se concretó cuando personal policial de la seccional segunda observó la presencia en la vía pública de tres mujeres menores de edad, una de 15 años y las otras dos de 16, sospechando que habían ingerido o inoculado algún medicamento conteniendo estupefacientes, hecho que posteriormente fue corroborado por el médico forense.

Conducidas a la seccional y luego de un largo interrogatorio, los investigadores lograron también la detención de los acusados Eduardo Guiberti, de 22 años, Jorge Patricio Nievas, de 20 y Oscar Paliatto, de 22.

Las declaraciones de los nombrados, según la policía, dieron motivo a las autoridades policiales a concurrir al domicilio de Raúl Daniel Pérez, proveedor de marihuana.

En la vivienda se procedió al secuestro de 10 kilogramos de hojas de marihuana, semillas y tallos completos en estado desecado.

Pérez declaró que se encargaba del armado de cigarrillos y su expendio para las "fumatas" que hacían los jóvenes y las menores. Todos fueron puestos a disposición de la justicia competente por infracción a la Ley Nacional 20.771, que pena el tráfico y tenencia de estupefacientes.

LIBERARON HIJO DE LA LOBATO

LA PLATA, 10 (De nuestro corresponsal).— El hijo de la vedette Nélida Lobato, Adrián Ricardo, recuperó la libertad luego de más de un mes de detención a causa de una acusación de infracción a la ley de estupefacientes. La Cámara Federal de esta ciudad hizo lugar al recurso de apelación interpuesto por el defensor Raúl S. Caro Betelú. El superior tribunal entendió que no existían méritos para que el procesado continuase detenido. La causa igualmente prosigue. Se supo que al conocer la noticia, Nélida Lobato, emocionada, lloró desconsoladamente. El joven fue retirado de la Brigada de Investigaciones local por sus abuelos.

Interpretando a la defensa, la Cámara consideró que los testimonios invocados en el auto de prisión preventiva en perjuicio del mismo carecían de valor probatorio, atento a que tendían a excluir la propia responsabilidad y a que la confesión de Lobato no estaba respaldada por la prueba del delito.

Al mismo tiempo, la Cámara modificó la calificación que el juez Héctor Gustavo de la Serna había impreso al hecho que se atribuye a Pablo Merchensky, que en primera instancia había sido calificado como infracción al artículo 2º de la ley 20.772, lo que hacía imposible su excarcelación, calificándolo ahora como infracción al artículo 6º de la misma ley.

Asesinan a Joven de 19, en Disputa por la "Pantera"

CATAMARCA, 10 (De nuestro corresponsal).— En la localidad de Aconquija, departamento Andalgalá, se registró un sangriento episodio en el que perdió la vida un joven de 19 años, al recibir una profunda puñalada a la altura del corazón por parte de un hombre de 45.

Fueron protagonistas, Víctor Ricardo Gutiérrez, de 19 años y Ramón Seferino Belmonte de 45, quienes discutieron en forma acalorada por una mujer de 20 años. Belmonte, en tales circunstancias, extrajo un cuchillo de entre sus ropas y aplicó a su antagonista una puñalada a la altura del corazón, causándole la muerte en forma instantánea.

La policía, poco después, procedió a la detención del homicida.

Con relación a la mujer que provocó el drama solo se sabe que la llaman "La Pantera", trabaja en una whisquería, y tiene 20 años de edad. Se ampliará la información.

LOTES
VVDA. O F/SEMANA
ANTICIPO
$ 200.000.-
Y CTAS. DE $ 100.000
POR MES - PRECIO FIJO
SILVANO PEDRONCINI
CANGALLO 1228 - 1er P.
CAPITAL

Nace un Robusto Varón tras Dramáticas Circunstancias

Una vez más los bomberos voluntarios, representados en este caso por el cabo primero Adrián Andrónico del cuerpo de los Bomberos Voluntarios "Vuelta de Rocha", han dado muestra de su voluntad de servicio, puesta permanentemente a disposición de sus semejantes y de la comunidad.

Encontrándose franco del servicio voluntario, Andrónico cumplía con su ocupación laboral el día 6 de abril próximo pasado (en una ferretería) cuando alrededor de las 17.30 oyó fuertes voces en demanda de auxilio. Sin "pensarlo siquiera", salió a la calle, y una vez orientado llegó hasta la casa ubicada en Muñiz 1485.

En su interior se hallaba la persona que necesitaba el auxilio: una mujer próxima a ser madre. Los hechos, tal como se desarrollaban, no admitían dilación alguna, el futuro argentino, "ya estaba llegando".

No titubeó el cabo primero Andrónico, asumió la situación, pidió y obtuvo la colaboración que pudo de parte de otras azoradas mujeres y con todo éxito "trajo al mundo" a Marcelo Mario, de 3 kilos 800 gramos.

Cuando ya culminaban los últimos aprestos imprescindibles en "estos casos", llegó el médico, alertado por los vecinos. Allí mismo constató que tanto el pequeño como la madre gozaban de buena salud, como si hubiesen sido atendidos por "el mejor de los especialistas", en la más "moderna de las maternidades".

Con la satisfacción del deber cumplido, anónimamente, trató de alejarse, una vez que la madre y su hijo eran llevados en la ambulancia que los conduciría hasta un centro asistencial cercano. Pero el cabo primero Andrónico no pudo impedir el agradecimiento de cuantos asistieron a su proceder como tampoco podrá impedir estas líneas que, además de ser un reconocimiento a su gesto, importa una reafirmación del espíritu que anima a todos los servidores públicos.

SANGRIENTO ASALTO: PISTOLERO Y UN VERDULERO MUEREN EN LA REFRIEGA

LA PLATA, 10 (De nuestro corresponsal).— Un comerciante y un hampón abatido, fue el resultado de un violento tiroteo ocurrido en la localidad de Matehu, partido de Escobar.

El hecho se produjo esta madrugada en el interior de una verdulería, ubicada en José María Paz, sin número y Ruta Nº 25, de la mencionada jurisdicción, en circunstancias en que dos desconocidos irrumpieron con armas de fuego en el lugar.

Los ladrones intimaron al dueño del local para que entregara el dinero existente en la caja, al tiempo que exigían a la clientela la entrega de objetos de valor y de dinero.

Repentinamente y ante un descuido de los malhechores, el comerciante logró apoderarse de una escopeta, originándose un cruento enfrentamiento.

● ESCAPA

En la refriega, el verdulero y uno de los hampones resultaron muertos, en tanto que el otro ladrón huyó amparado por la confusión de los hechos.

Según se estableció, el fugado era aguardado en las inmediaciones por un vehículo en el que se hallaban dos mujeres.

La policía montó un operativo en la zona, pero hasta el momento no se dio con el paradero de los cacos.

Tampoco se estableció la identidad del delincuente abatido, debido al secreto sumarial.

En la causa interviene el juez penal doctor Rolando Juan Satchmalleff.

ESCANDALO EN FORMOSA POR JOVEN 'SATIRO LOCO'

FORMOSA, 10 (De nuestro corresponsal).— Una intensa búsqueda está realizando la policía local con el propósito de localizar a un individuo al que sus víctimas han dado en llamar "El Sátiro loco", hombre joven que con sus apariciones está asustando a las mujeres de esta ciudad.

Pudo saberse que el sujeto intentó someter a señoras que circulaban solas por lugares apartados. También en una oportunidad, a poca distancia del barrio Don Bosco, pretendió ultrajar a una mujer en su propio dimicilio. En otra ocasión intentó ingresar a una vivienda, pero fue descubierto por su morador, dándose a la fuga.

Asimismo, se apostó en las proximidades del colegio nacional Gobernador Silva, donde hizo demostraciones obscenas a las alumnas que salían de la escuela, siendo este hecho denunciado por más de treinta padres.

● LO DESCRIBEN

Las personas que lo han visto coincidieron en afirmar que el individuo tiene cara de enfermo mental, por lo que se lo denomina "El Sátiro Loco". Sostienen que apenas balbucea palabras, tiene los ojos desorbitados y no parece tener conciencia de los abusos que pretende cometer cuando alguien lo sorprende, y sus propósitos no pueden ser concretados huye asustado, corriendo en forma desesperada. La población pide que se lo encuentre.

¡ HOY INSTALE EN SU LOTE UNA...
VIVIENDA
* LORENA
EN CUALQUIER LUGAR DEL PAIS
Y AHORA COMPRE CON UNA SOLA CUOTA
¡¡ SIN NINGUN ANTICIPO !!
ENTREGA INMEDIATA
CUOTAS DE
$171.000
PRECIO FIJO
* ¡EN ONCE! MEDRANO 374 - CAPITAL
* ¡EN CONSTITUCION! MONTES DE OCA 200
* ¡EN QUILMES! CAMINO GRAL. BELGRANO y CALLE 838 - SAN FRANCISCO SOLANO
SUG. 7.373.000 INT. FINAN. 4%
CREDITOS A SOLA FIRMA

Se Está Acercando

ESPIONAJE EN LA FORMULA 1

Todavía se comenta en la escudería Brabham el problema que los afectó en los últimos días. Se trata del robo liso y llano de todo un conjunto de suspensión hidroneumática de la cual se dotó Brabham para eludir el nuevo reglamento de Fórmula 1, que prohíbe el empleo de adminículos que aporten a los autos "efecto suelo" en dosis sumamente excesivas.

La desaparición de ese conjunto que muchos consideran revolucionarios se produjo entre la finalización del Gran Premio brasileño disputado el 29 de marzo pasado y la descarga de los autos y materiales trasladados a nuestro país para la participación del próximo Gran Premio a correrse el domingo venidero.

El conjunto de suspensión que era objeto de una áspera polémica entre los especialistas fue diseñado por Gordon Murray, un joven ingeniero sudafricano que llevó a los Brabham al más alto nivel de F1.

Mientras el nuevo reglamento determina que cada auto debe tener la parte inferior de la carrocería, como mínimo, a seis centímetros del piso, la nueva suspensión de los Brabham permite que, en movimiento, se reconstruya el efecto que producían las ahora prohibidas "polleritas".

* * *

Tal cual como se preveía, ya se registró la primera deserción y la misma le pertenece al Lotus modelo T-88 que había sido inscripto para que lo condujera el italiano Elio De Angelis. Así lo dictaminó la comisión técnica del Automóvil Club Argentino, quien no autorizó su participación en el Gran Premio del próximo domingo.

La resolución adoptada anoché indica además que hoy será revisado nuevamente el March, inscripto a nombre del chileno Eliseo Zalazar. En todos los demás casos, los comisarios de la verificación técnica no pusieron objeciones e incluso aceptaron a los Brabham de los pilotos Nelson Piquet y Héctor Rebaque ya que —según ellos— se atienen a lo exigido por el reglamento, no obstante algunas protestas que se les interpusieron.

* * *

El gran momento esperado por todos los aficionados sucedió, como era de imaginar. La gran ovación fue para el santafecino Carlos Alberto Reutemann cuando salió a la pista a girar. La rechifla ensordecedora cuando hizo lo propio el actual campeón del mundo, Alan Jones. De esa manera, el público le demostró su desaprobación al australiano al pretendido juego de equipos realizado en Brasil.

En cuanto al tercero en discordia, Frank Williams, solo hubo gritos de saludos.

* * *

Muy disgustado se encontraba Ricardo Zunino y no era para menos. **"Cuando corría en F2, me pedían que ganase y fuese rápidamente campeón europeo. Luego al pasar a la fórmula Aurora, gané una carrera y querían también que conquistara el título. Estaba en un equipo de primer nivel como Brabahm y eso no bastó. Ahora con un esfuerzo terrible llegué al Tyrrell y no puedo conseguir el apoyo necesario de firmas comerciales argentinas. Todo da mucha pena, ya que llegar a ser uno de los 30 pilotos de F1 requiere mucho tiempo y no es fácil para nadie".** No hace falta agregar nada más.

* * *

No fueron muchos en el primer día de ensayos los que despistaron. Primero fueron los dos Brabham quienes violaron las estrictas prohibiciones municipales de no pisar el césped en más de una oportunidad. El mexicano Rebaque se las ingenió para salir por sus propios medios, en cambio a Piquet fue necesario empujarlo. También Ricardo Zunino se fue de largo en el ingreso a los mixtos a pesar de una espectacular frenada.

* * *

"Mi esposa espera nuestro tercer hijo y mientras tanto estoy aquí mirando mis autos como los conducen Rosberg y Serra. Por supuesto que me siento muy raro. Preferiría subirme de nuevo y olvidarme un poco de los problemas. A 200 kilómetros por hora todos los inconvenientes quedan a un lado. Solo persiste uno: Conducir el auto derecho y tratar de que sea lo más rápido posible". Sinceras reflexiones del correcto Emerson Fittipaldi.

* * *

Un retorno por cierto muy esperado por todos los amantes del automovilismo fue el del francés Jean Pierre Jabouille, quien muy dolorido aún por las secuelas de su accidente del año pasado en Canadá, se paseó por los boxes, con cierta dificultad, y giró en siete oportunidades. No se sabe si su impedimento físico le impidió realizar una decorosa performance o su Talbot-Gitanes, anduvo mal.

La labor de su compañero de equipo, Jacques Laffite, hace pensar que esto último es lo más probable.

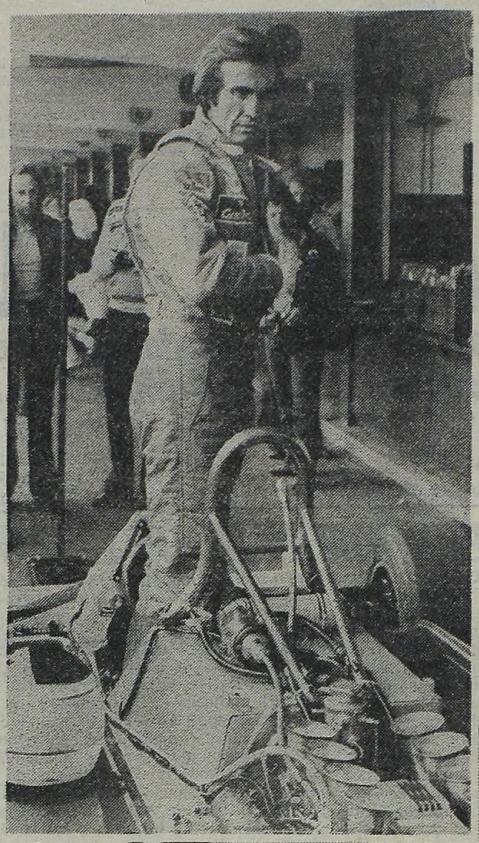

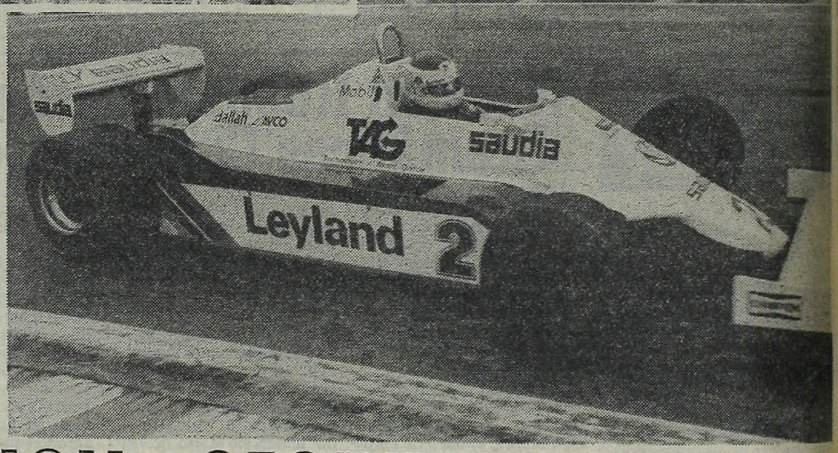

Todas las esperanzas están cifradas en Carlos Reutemann. "Lole" espera no defraudar y trabaja afanosamente para poner a punto la máquina. Es candidato.

Mañana, Ultima Clasificación.

Mañana, también en el horario de 10 a 11.30 y de 13 a 14, se desarrollarán las dos últimas sesiones de clasificación válidas para determinar el ordenamiento de partida del Gran Premio de la República Argentina de Fórmula 1 de 1981.

Como es habitual, las máquinas rodarán durante la hora y media matinal sin que los tiempos obtenidos sean tenidos en cuenta para la clasificación, limitándose a la búsqueda de una correcta puesta a punto para la dura batalla que se celebrará en la última hora cronometrada.

Cabe recordar que solamente 24 de las 29 máquinas inscriptas para la competencia tendrán lugar en la grilla de partida, por lo que al cabo de la jornada quedarán confirmados los participantes definitivos del Grand Prix y un suplente que podrá tomar parte en las pruebas de tanques llenos del domingo por la mañana y correrá en el caso de registrarse una deserción.

● EN LA VISPERA

La jornada de entrenamientos no oficiales realizada en el mediodía de ayer, abrió el fuego en la disputa del Gran Premio de Argentina.

Tras dos horas de arduo trabajo en pista, con 27 máquinas en la lucha y solamente dos deserciones (el Ensign, de Marc Surer y el March, del chileno Eliseo Salazar), el francés Alain Prost, con Renault Turbo, fue el más veloz, batiendo todos los records precedentes sobre el circuito 15 del Autódromo porteño.

Su tiempo de 1m43s895/1000 equivalió a un promedio de 206,806 y fue logrado en la última de las 30 vueltas que dio a la pista. Su compañero de equipo y compatriota René Arnoux ocupó la segunda colocación, pero quedó a un segundo y dos décimas del recordman. De cualquier modo, lo suyo sirvió para ratificar el dominio inicial de los autos de la fábrica francesa.

Alan Jones, el campeón mundial, quedó tercero con su Williams, ubicando al mejor auto con motor aspirado, a un

DIFICIL, SEGUN EL LOLE

Con la sugestiva ausencia del campeón mundial Alan Jones, que forma parte del grupo, fue presentado anoche a la prensa argentina el equipo de pilotos que patrocina una conocida tabacalera internacional. Estuvieron presentes, en cambio, Carlos Reutemann, Miguel Angel Guerra, Andrea de Cesaris, Alain Prost, Keijo Rosberg, Mario Andretti, Bruno Giacomelli, John Watson, Didier Pironi y Eliseo Salazar, además de directivos de las escuderías McLaren y Alfa Romeo.

Reutemann afirmó que "existen algunas dificultades para la puesta a punto de las suspensiones de los Williams en el Autódromo de Buenos Aires. Indudablemente todo se presenta mucho más complicado que en las carreras anteriores. Los problemas están radicados en los espirales de amortiguación y considero muy difícil que se pueda superar totalmente esa situación".

Otra de las consultas de los periodistas fue sobre sus actuales relaciones con Alan Jones, a lo que el piloto santafecino repuso: "En la escudería Williams no existe ningún clima de tensión y todo transcurre normalmente. Tanto yo como Alan estamos empeñados en obtener el mejor rendimiento de los autos, para darle a Frank una nueva victoria".

También Miguel Angel Guerra fue requerido, explicando que "en las primeras prácticas tuvimos un pequeño problema de motor, por lo que preferimos llevar el auto a los garajes antes del tiempo establecido. No puedo negar que necesitábamos seguir girando para poner a punto el auto, pero a veces es preferible cuidar los elementos".

Por su parte Alain Prost, quien ayer batió el record para una vuelta al circuito 15 del autódromo, explicó: "Afortunadamente todo se desarrolló como lo habíamos previsto y la experiencia que hicimos sobre esta pista en enero pasado nos sirvió de mucho. No sé qué pasará mañana, cuando todos los demás avancen en la puesta a punto de sus máquinas, pero confío plenamente en nuestras fuerzas, porque disponemos de autos muy buenos y de un equipo que los atiende perfectamente".

El irlandés John Marshall Watson, que fue cuarto en las pruebas de la víspera, mejorando en mucho sus actuaciones precedentes, expresó: "McLaren viene trabajando intensamente para mejorar sus autos. La unión formalizada tiempo atrás con el Four Racing Project ha comenzado a dar sus primeros frutos. Sin embargo todavía no podemos afirmar que esto es definitivo, porque en la Fórmula 1 todo el mundo evoluciona rápidamente. Solamente puedo decirles que haremos todos los esfuerzos necesarios, especialmente de mi parte porque estoy ansioso de volver a disputar los primeros lugares de una carrera".

El francés Didier Pironi, actual piloto de Ferrari, dijo que "todavía tenemos muchos problemas porque nuestras máquinas son nuevas y necesitan un desarrollo".

la Orden de Largada

Solo 24 Estarán en la Grilla

segundo y siete décimas de Prost. Con referencia a esta ventaja, que indudablemente es muy grande, cabe consignar que muchos de los autos evidenciaban no contar con las relaciones de caja justas para la pista, cosa que sí tenían los Renault, debido a que en enero estuvieron ensayando neumáticos en el Autódromo de Buenos Aires. Esto representó para ellos una gran ventaja en los primeros escarceos del Gran Premio.

A continuación de los tres pilotos mencionados, hubo dos sorpresas. Una de ellas muy favorable, la de John Watson, muy encumbrado con su McLaren, que recuperó efectividad. La otra, decepcionante, ya que se esperaba de Nelson Piquet y su Brabham mucho más que un quinto lugar.

En el sexto escalón, indudablemente disconforme con su trabajo en pista, quedó el argentino Carlos Reutemann, quien no pudo poner a punto su máquina todo lo velozmente que hubiese deseado y se vio complicado en la maniobrabilidad de su Williams en los sectores más lentos.

Los restantes argentinos ocuparon posiciones retrasadas, pero mantienen sus aspiraciones de entrar entre los 24 mejores. Ricardo Zunino, con un tiempo de 1 m 50 s 72/1000, quedó 21° y fue el piloto que más trabajó en pista —junto al italiano Siegfried Stohr— con 32 giros. Miguel Angel Guerra, con 1 m 50 s 697/1000, fue 22° y su trabajo se vio interrumpido tras una hora y diez minutos por la rotura del motor de su Osella.

Tomando como referencia la carrera de Río de Janeiro, disputada hace solo dos semanas, el italiano Riccardo Patrese retrocedió algo en la fila, mientras que los Alfa Romeo de Andretti y Giacomelli mantienen intactas sus posibilidades de alcanzar puestos destacados. Jan Lammers, que quedó como primer suplente en tierras cariocas, parece haber afilado su ATS y se adelantó al Theodore, de Patrick Tambay, que aquí no parece tan cómodo como en Jacarepaguá. Por su parte el equipo Talbot-Ligier, quedó en los puestos 25° y 27° con Jabuille y Laffite, tras salir a probar nuevas suspensiones traseras que no funcionaron.

Jan Lammers no dio buen tiempo, pero que 'maquina' tiene.

LA PUBLICIDAD DIJO SALAZAR

El piloto chileno **Eliseo Salazar**, ex campeón argentino de Fórmula 4, es uno de los muchos latinoamericanos que hoy integran la troupe de la máxima categoría del automovilismo deportivo. Salazar es un corredor de garra, que se destacó en la Fórmula 3 europea y en la Fórmula Aurora, aunque desde que ingresó a la Fórmula 1, todo ha sido poco favorable para él, ya que no logró clasificarse en las dos carreras anteriores por el campeonato e hizo un pobre papel en Sudáfrica.

Aunque no se desespera, tiene pocas esperanzas para poder estar entre los que largarán en la Argentina. Su "coequiper", Derec Daly, es quien está poniendo a punto el único auto que hasta ahora tiene la escudería, pero que seguramente conducirá Salazar, ya que los patrocinantes chilenos desean que esté a bordo del March. Conviene especificar que esta máquina ha sido revisada y se resolvió efectuarle una nueva inspección, dado que se han encontrado algunas irregularidades reglamentarias.

"No íbamos a venir a competir aquí; si lo hicimos fue porque la FISA (Federación Internacional del Deporte Automovilístico) **impone sanciones a los equipos que faltan a alguna carrera. Para nosotros el campeonato comenzará en Imola. Ahora si no hay cambios entonces veremos", señaló Salazar.**

Cuando se le inquirió acerca de por qué firmó contrato con March y no con Arrow o con Fittipaldi, ya que tenía posibilidades para ello, respondió que confiaba en su actual equipo **"porque es una fábrica en serio y no un pequeño taller como otros".**

Esos motores "rugen" mucho y las chicas se tapan los oídos. Dos beldades en los boxes.

Ricardo Zunino tiene fundado optimismo en integrar la grilla de partida. Así lo deseamos.

PIQUET BAJANDO RECORDS

El Gran Premio de la República Argentina, de Fórmula 1, correspondiente a 1981, es esperado, tras lo que se evidenció hoy, con una expectativa que recuerda pocos precedentes. Más de 40.000 personas colmaron las tribunas populares y generales del autódromo de Buenos Aires, para asistir a las pruebas de clasificación oficiales que continuarán mañana, sábado, y determinarán la posición de largada de los competidores, es decir, de los astros del automovilismo mundial. Ante ese interés inusitado de la afición, el Automóvil Club Argentino anunció que 40.000 localidades, que costarán entre 25.000 y 65.000 pesos, serán puestas mañana a la venta a las 8, para quienes deseen presenciar la última jornada clasificatoria. Y también hizo saber que tanto mañana como el domingo —día de la magna competencia— el autódromo estará habilitado a las 8 de la mañana.

¿Qué hecho sobresalió hoy nítidamente en la jornada cumplida en el autódromo porteño? Indudablemente, el tiempo marcado por el brasileño Nelson Piquet, quien con su máquina Brabham batió todos los records conocidos en esta pista, incluso el que Alan Prost había establecido en los ensayos del día anterior, ya que con su Renault había fijado una marca hasta ese momento no igualada. Piquet —el dato es importante— dejó algunas dudas en los observadores, porque salió a la pista, estableció el nuevo record y su coche quedó detenido en la misma, sin retornar para el control de la altura reglamentaria. Así las cosas, continuó su trabajo con el automóvil de reserva, sin mejorarla...

En cuanto a Carlos Reutemann, el público lo recibió con una verdadera ovación, lo que confirmó que el "Lole" ya está "metido" para siempre en el corazón del pueblo. Trabajó bien y obtuvo la tercera colocación, tras Piquet y Prost, superando así a su compañero del equipo Williams, Alan Jones, quien alcanzó la sexta colocación. Reutemann tuvo un inconveniente con su vehículo en la mitad de la prueba clasificatoria, cuando el mismo se detuvo por problemas en el circuito de recuperación de aceite, en la llamada "curva de Ascari", por lo que todo hace suponer que no es extraño que aún mejore su clasificación en las pruebas finales de mañana. El —esto es lo importante— se mostró confiado, y sonriente respondió a las aclamaciones del público.

Piquet, en su asombroso record, hizo la vuelta definitoria a razón de 209 kilómetros 277 metros por hora, lo que evidencia lo "fuerte" que anduvo, confiando en las bondades de su máquina. Gilles Villeneuve, con su automóvil Ferrari, sufrió un principio de incendio, pero los bomberos lo sofocaron rápidamente, sin otras consecuencias.

Los otros argentinos, Miguel Angel Guerra y Ricardo Zunino, marcaron tiempos que solo permitieron clasificarse al segundo, pero mañana tendrán otra oportunidad. En lo que atañe a Guerra, casi lo logra, si Sigfried Stohr no marca un tiempo mejor en su última vuelta al circuito...

LA CLASIFICACION

LOS TIEMPOS DE HOY

1) Nelson Piquet (Brabham) 1'42"665/1000.
2) Alan Prost (Renault) 1'42"981/1000.
3) Carlos Reuteman (Williams) 1'43"395/1000
4) Rene Arnoux (Renault) 1'43"997/1000.
5) Gilles Villeneuve (Ferrari) 1'44"236/1000.
6) Alan Jones (Williams) 1'44"662/1000.
7) Héctor Rebaque (Brabham) 1'44"712/1000.
8) Ricardo Patrese (Arrows) 1'45"008/1000.
9) John Watson (McLaren) 1'45"073/1000.
10) Didier Pironi (Ferrari) 1'45"108/1000.
11) Eddie Cheever (Tyrrell) 1'45"117/1000.
12) Elio De Angelis (Lotus) 1'45"252/1000.
13) Keijo Rosberg (Fittipaldi) 1'45"273/1000.
14) Nigel Mansell (Lotus) 1'45"369/1000.
15) Marc Surer (Ensign 808) 1'45"734/1000.
16) Mario Andretti (Alfa Romeo) 1'46"329/1000.
17) Andrea De Cesaris (McLaren) 1'46"387/1000.
18) Chico Serra (Fittipaldi) 1'46"743/1000.
19) Jacques H. Laffite (Ligier) 1'46"854/1000.
20) Patrick Tambay (Theodore) 1'46"872/1000.

El argentino Ricardo Zunino ocupó la 24° ubicación, con un tiempo de 1'47"464/1000 en tanto que Miguel Angel Guerra hasta el momento no clasifica, ya que quedó 25, con su tiempo de 1'47"609/1000.

ESTA NOCHE, EL PA

A las 21.30, el Clásico Boca-River

Un "astro" para la gran constelación del Boca y River. Maradona debuta en el superclásico.

Se acabaron las palabras. River va a la Boca, vuelve a la cuna. A la esencia, y Boca lo espera con la vigilia a la que obligan las circunstancias. Esta noche. Dentro de unas horas, nada más, se jugará algo más que un clásico. Se desarrollará la expectativa contenida y fabricada, porque quienes revisten el gran clásico son las primeras y fundamentales figuras del fútbol argentino.

Aquí está Maradona. Allí va Kempes. ¡Que vengan Alonso, J. J. López y Passarella! ¡Que salgan Brindissi, Pernía y Perotti! ¡Que jueguen Fillol, Ortiz y Mostaza! ¡Que respondan Krasouski, el Chino y Mouzo!...

Así se va a deletrear el clásico. No... no es un Boca - River más. Es la gran esperanza. Porque todos esperamos que sea **el gran partido.**

¿Acaso puede justificarse la especulación? ¿Puede existir alguien que diga, o explique sus razones si sale a defender?

Ni por el lado de Boca, ni mucho menos por el de River. Los dos deben jugar a ganar, pensando que una multitud dependerá de lo que hagan. Por eso deseamos, fundamentalmente, que **respeten al público.**

● EL VIAJE MILLONARIO

River va a la Ribera cargado de luces. Va con un equipo que, quizá como nunca, está recubierto de estrellas. Claro que los apellidos poco cuentan a la hora de llevar adelante los acontecimientos. La gravitación que ellos puedan tener importa poco, si no se ratifica en lo que específicamente deben cubrir.

Pero en este caso, River tiene un compromiso importante con su tribuna. Lo adquirió al exigirle a su gente, un aporte económico extra para solventar los gastos que produjeron, o producen, las adquisiciones recientes. Y, fundamentalmente, la da Mario Alberto Kempes.

¿Cómo va a salirle a jugar a Boca? Esperamos que al ataque. Si la lógica envuelve a Labruna, River debe pensar en el arco de Rodríguez y nada más.

● LA ESPERA DE BOCA

Boca vive eufórico y tranquilo.

AQUI ESTAN, ES

BOCA: Rodríguez; Pernía, Mouzo, Ruggieri y Córdoba; Benítez, Krasouski y Maradona; Escudero, Brindisi y Perotti DT: Marzolini.

JUEZ: Arturo Ithurralde. ● Cancha

Diego: Si me Marcan a mí, Está Brindisi

—¿Diego alguna vez te imaginaste que podías jugar un Boca - River?

—Sinceramente no. Y no lo imaginaba porque creía que iba a terminar mi carrera en Argentinos Juniors. Ahora que estoy en Boca y a medida que se aproxima la hora del partido, no veo la hora de jugarlo. Si el clima previo es así, no quiero ni pensar lo que va ser estar en la cancha...

—¿Cómo esperás el partido?

—Tranquilo y confiado porque recién ahora estoy llegando a mi nivel. Para darte una idea, el martes pasado fue mi primer día de entrenamiento fuerte desde que estoy en el club. Corrí tres kilómetros y no sentí ninguna molestia. Antes eso no lo podía hacer poque tenía el problema del desgarro.

—¿Te molesta si River te pone una marca fija?

—Creo que a River no le conviene ponerme una marca. Si lo llega a hacer son cosas de ellos. No será la primera vez que un rival me persigue por toda la cancha. Además si me marcan a mí, está Miguel y los demás muchachos para hacer los goles.

—¿Este partido puede ser el envión definitivo?

—No. Boca no vive pensando en este partido. Todos son iguales porque nos quieren ganar. Nosotros eso lo sabemos muy bien y no nos preocupamos porque sabemos lo que tenemos que hacer. Creo que los resultados son el mejor ejemplo. Si nos toca perder no nos vamos a desesperar ni nada parecido. Sabemos muy bien que algún día puede suceder, pero mientras tanto tratamos por todos los medios que eso no suceda.

—¿Cada presentación tuya es un examen frente al público?

—Sí, por supuesto. Pero yo no entro a la cancha pensando en eso. Trato de jugar como sé y nada más. Además una vez que estás metido en el partido te olvidás del público y de todo lo que te rodea, al menos en mi aspecto personal.

—¿Te arriesgás para dar un pálpito del partido?

—Nunca me gusta anticipar nada, porque no se puede decir que van a hacer tal o cual cosa. Hay que pensar que enfrente tenés once rivales que quieren hacer lo mismo que uno. Eso sí, creo que están dadas las condiciones para que salga un buen partido, cosa que muy pocas veces pasa en estos clásicos. Nosotros trataremos de jugar al ataque desde el principio. Espero que River haga lo mismo.

CAYO UN E EN LA BOM

El primer hecho que conmueve al clásico, como aporte de todo lo que vive Boca, se produjo ayer en las primeras horas de la tarde. La firma de cuyo directorio forma parte el ex directivo Luis Bortnik, una compañía de seguros, se hizo presente por medio de un oficial de justicia, embargando la recaudación del partido por una deuda que Boca tiene con la firma.

De esta manera **ochenta mil dólares** ya fueron descontados de las arcas boquenses para saldar una de las tantas deudas que tiene el club.

De acuerdo con lo trascendido, otras entidades seguirían los pasos de la mencionada aseguradora. Y eso tornaría más difícil el panorama económico de Boca, que esperaba este partido para paliar los inconvenientes que vienen agobiándolo desde hace tiempo.

Esta situación, que proviene de parte de esta compañía que integra el ex secretario boquense, provocó todo tipo de reacciones.

—Yo no sé nada. Pero si esto se ratifica es una barbaridad. Nos perjudicaría en todos los aspectos. Denunciaría que la gente de Boca no quiere al club. Que todo se define den politico. Me duele. Real qué pensar. Quiero sabe Por eso, les pido, no pong que hablamos. Les prom cierto, si Bortnik ejecu ochenta mil dólares, voy un montón de cosas.

Esto, expresado por un boquense, expone un est que prometen un escánd lo. Si esta información se se concretan las cantidad lo suyo. Pero también p opinar aquellos acreedor cola en las ventanillas d horas del día, esperando que sea una parte de las cantidades que, según el club.

Por el momento, trasc compañía aseguradora, pués del ruido del clásic chos suceden en torno de suma recaudada.

● LOS "PRIMOS"

Es indudable que las f

Aquí, los Números

Para que siga siendo el más grande de los clásicos, la estadística se puso de acuerdo y se encargó de mantener una relativa paridad a traves de los años.

44 clásicos tuvieron como dueños a los boquenses, 43 se llevó River y en 33 oportunidades dividieron los puntos, constituyendo así 120 partidos durante la era profesional... Ahora, todo el fútbol está esperando la página 121. Este de hoy tendrá la particularidad de dos grandes debuts en este tipo de clásicos. **Maradona y Kempes** por primera vez sentirán que jugar un mundial de mayores o juveniles, tiene cosas tan especiales como un River - Boca.

Claro que también podrá haber varios estrenos más, uno de ellos será con seguridad **Brindisi** otro el de **Escudero** y también **Krasouski,** todos en los xeneizes. Mientras que en River podría producirse el debut, si Labruna lo decide, de **René Orlando Houseman.**

Una casualidad muy llamativa se dá en el caso de los jugadores que más veces jugaron este encuentro: **Labruna,** el técnico de River esta noche y **Marzolini,** DT de Boca, fueron quienes más clásicos jugaron para sus respectivos clubes. **Labruna lo hizo en 34 oportunidades** (Carrizo 33 veces) en tanto que **Marzolini jugó 29**

En el caso de quienes más goles convirtieron el detalle anecdótico se dá en el hombre que ocupa la tercera colocación en River. Es decir: **Labruna** encabeza en los "millonarios" con **16 tantos** y lo escolta **Oscar Más con 12** y en el siguiente escalón, con 9 goles está **Carlos Manuel Morete** quien en esta ocasión vestirá la casaca azul y oro por primera vez, además, en un cotejo oficial.

En Boca quien más veces sacudió la red riverplatense fue **Paulo Valentín en 10** oportunidades y en 8 frente al arquero de River, Amadeo Carrizo.

La historia comenzó con Peucelle cuando le dio el primer gol a River allá por 1931, y tiene su última página escrita en el hermoso tiro libre de Perotti el año pasado cuando iban 42 minutos y todo estaba 0 a 0.

LOPEZ, ANALIZA AL DI

Cuando Miguel Antonio Juárez dejó de ser el técnico de Independiente las autoridades de los "diablos rojos" se abocaron inmediatamente a la tarea de conseguirle un reemplazante. Varios fueron los nombres que se barajaron, finalmente la designación recayó sobre un ex jugador de la entidad, Miguel Angel López, aquel que junto a Pastoriza, Pavoni y tantos otros logró grandes hazañas coperas.

¿Cuándo arreglaste con Independiente?

—El lunes tuve el primer contacto con los directivos, y el jueves ya estaba todo solucionado, inclusive ese mismo día me presentaron el plantel.

¿Es importante para vos el paso que diste?

—Te mentiría si dijera que no. Pero hay algo que no me voy a olvidar nunca de Argentinos. Es el trato que me dispensaron los directivos. Se portaron como verdaderos caballeros. Con decirte que en el año y medio que estuve al frente del plantel nunca firmé contrato, ni siquiera en una servilleta, y sin embargo jamás me pusieron ninguna traba. Firmar para los "rojos" significa mucho, pero nunca voy a dejar de agradecerle a los dirigentes de Argentinos todo lo que hicieron por mí.

—Pasando a lo estrictamente futbolístico. ¿Conocés el plantel de Independiente?

—Sí, bastante. Lo suficiente para saber cómo pararlos en la cancha. Para el domingo ya tengo pensado cómo van a formar. La base va a ser la mism voy a plantear el partido de otra arco adversario. Sería tonto si t jugar que siempre sentí, es decir supuesto sin regalarme en defens elementos con que cuenta Indepe se puede jugar de otra manera.

—¿No pensás que tus responsa

—Tanto en Argentinos como e ponsabilidades son las mismas, que tienen fijados sus objetivos e peonato, por consiguiente hay tiene para no defraudar a nad nocer que la hinchada y los dire están necesitados de triunfos, y e siona, pero de ninguna manera confío en mis propias fuerzas.

—¿Qué les falta a los rojos?

Fundamentalmente levantar luego de hablar con los jugador dos en ese aspecto, pero eso se lapso corto.

Antes de dejarlo nos ofreció un chada de Independiente, "Que se so volver a la época de los braz mística tan famosa y de eso no

AIS CARGA SUPER

V. Nº 121; Viene "Pesadísimo"

puntero, invicto, tiene todas s de ganar, y, en cierto modo, se nte favorito.

Cuenta con la presencia del jugador más promocionado del mundo en estos momentos. Y junto a Diego, la capacidad y el panorama de Brindisi para transitar desde el medio hacia los tres cuarto de cancha. Además, la justeza potencia de pegada en la media stancia que se le reconoce a los os. A esto, habrá que sumarle la apacidad y estructura sólida que demuestra tener Boca de la mitad hacia arriba.

Entendemos que Marzolini, Carniglia, o el que sea de ellos, saldrá a aprovechar esa posibilidad que a priori está dada. Lo lógico, también es que Boca salga a atacar. Porque es lo que mejor hace. Y si lo confirma al iniciar el juego, tendrá la ventaja y posibilidad que le acredita el ser local. Porque como pocas veces, Boca se va a sentir local, esta noche.

● **EL EQUILIBRIO**

Nombre a nombre, River lleva ventaja. Por lo menos en la apreciación general, y valorización conceptual en la elección de Menotti. River tiene cinco jugadores en la Selección, y Boca uno. Además, tiene a Alonso, Ortiz, Pavoni y Houseman quienes también integraron el equipo.

Boca se afirma en el silencio y la entrega. Logra el equilibrio de fuerzas, con temperamento, gastando a cuenta porque sabe que tiene resto.

Pero todo esto puede ser confundido con una especulación periodística. Las apreciaciones no servirán cuando Ithurralde indique que el partido comienza. El medio, el marco, el ambiente superará todo. Y ahí va a imponerse el que logre el verdadero equilibrio. El que no se deje ganar por la ebullición que va a vivir la Bombonera a la hora de empezar.

● **EPILOGO...**

Boca... River... tradición... clásico... ¡fútbol!...

Deseamos que sea así. Por lo menos, nos sumamos a los miles de espectadores que ya pagaron la entrada y provocaban otro espectacular record de recaudación en el fútbol argentino.

ESTOS SON —

RIVER: Fillol; Saporiti, Pavoni, Passarella y Tarantini; López o Mervasi, Merlo y Alonso; González o Díaz; Kempes y Ortiz. DT: Labruna.

Cha: Boca. ● **Hora:** 21.30.

"En este partido quisiera jugar de arquero". Eso dijo Ramón Díaz, pero añadió que su puesto es "9".

EMBARGO OMBONERA

-fuera del campo Muchísimo, no sé ...ember si es cierto. ...o, ...ngan nada de lo ...Leometo que si es ...nicutó al club en ...ay a salir a decir cosa

...dijo un alto directivo ...estado de cosas ...ndalo mayúscu... ...se hace oficial, y ...ciudades, Boca dirá ...mb pueden decir y ...adores que hacen ...ns durante las 24 ...pido cobrar, aun... ...te las importantes ...ellos, les debe el

...to ascendió lo de la ...rdia. Veremos des... ...ático, cuántos he... ...de la imponente

...S

...s figuras que tienen en sus respectivos planteles Boca y River obligan a sus dirigentes a concretar encuentros amistosos para poder cumplir con todas sus obligaciones contractuales.

Es por ello que luego del intenso partido que han de disputar esta noche —aunque futbolísticamente no lo sea, la tensión nerviosa consume muchas energías— ambos clubes tienen programados sendos partidos para el próximo domingo.

Boca va a viajar a la ciudad de Jujuy para enfrentar ese día a Gimnasia y Esgrima de dicha provincia. Según noticias que han llegado de la capital norteña la expectativa que ha originado la presencia de Maradona, Brindisi y Cía. es realmente espectacular, pues todos desean ver al puntero del certamen en acción.

Por su parte los "millonarios" se harán un "viajecito" por Paraguay, donde cotejarán con la selección local que está preparándose con vistas a las eliminatorias del próximo Campeonato Mundial. Se jugará en el "Defensores del Chaco" a partir de las 18 y cobrarán 70.000 dólares.

Díaz: No hay Duda Alguna, Ganamos

"Quiero salir de '9' ", esa fue, más allá de las órdenes que reciba del técnico, la expresión de deseos de Ramón Angel Díaz para este clásico.

Es que el "Pelado" siente esa función no solo como la que más le sirve para lucirse en lo personal, sino también para aportarle más a su equipo.

Por supuesto —aclaró— un partido de estos lo jugaría hasta de arquero. O sea, una vez que designen el equipo me adaptaré a lo que sea. Pero el puesto de centrodelantero es el que más tengo en la cabeza.

—A Boca ya lo conocés, ¿qué marcador es el que crées que te conviene?

—No tengo preferencias, me da lo mismo. Además con los muchachos pensamos que el partido no va a ser igual a los que se dieron en los últimos años. A éste lo veo más abierto, menos complicado, menos trabado que otros. Pero en fin, hay que esperar cómo se dan las cosas en la cancha. Ahora en los dos planteles hay jugadores como para hacer cualquier cosa. Pero puede haber sorpresas.

—¿Es ideal este momento de River para enfrentarse con Boca?

—¿Por qué no? Cualquier momento es bueno para medirse con Boca. Nosotros venimos de jugar muy seguido. Entre el Metro y la Copa, no estamos agotados, para nada, al contrario, estamos en ritmo como para jugar con el que se cruce, y con ellos también.

—La preparación previa, para estos casos ¿implica algo especial?

—Y sí: tener en cuenta las características de este Boca. Pero los planteos, en ese sentido, tienen que poner el acento más desde el mediocampo hacia atrás que hacia adelante. En lo ofensivo ya tenemos una forma bastante establecida en cuanto al camino para llegar al arco contrario: hay muchas variantes. En cuanto a lo defensivo ya sabemos: ellos ahora cuentan con mayor poderío adelante y todo se preparará en función de eso.

—¿Te preocupan que te encimen?

—No, porque me he ido acostumbrando a las marcas pegajosas. Todos saben que no me pueden dar ventaja y en zona se me pegan siempre. Yo trato de contrarrestarlo con una movilidad permanente.

—¿Un pronóstico?

—Yo hago todos los partidos el mismo pronóstico: gana River. Estamos preparados solamente para eso. Nunca salimos con otra actitud a la cancha, además es la que corresponde, por más que seamos visitantes ante un Boca que viene muy bien. Las cosas no cambian;

DIABLO

...ma que contra Boca, pero ...ra forma, pensando en el ...traicionara la forma de ...ir, voy a atacar pero por ...sa. Considero que con los ...ndiente en su plantel no ...

...sabilidades aumentan?

...en Independiente las res... ...pues los dos son equipos ...en la obtención del Cam... ...que dar todo lo que uno ... Aunque no dejo de reco... ...ectivos de mi nuevo club ...eso indudablemente pre... ...me quita el sueño, pues

...en el aspecto anímico, ...los noté bastante cai... ...puede solucionar en un ...**

...una frase para toda la hin... ...Que queden tranquilos, pien... ...brazos en alto. Aquella de la ...tengo dudas".**

"Volverá la mística Copera". Lo dijo Miguel A. Lopez.

De Bote en Bote

Como era de esperar, este Boca-River tendrá un marco espectacular. Como pocas veces en el fútbol argentino, la expectativa ha desbordado, por lejos, la capacidad del estadio boquense y solo los privilegiados, una "élite" de alrededor de 60.000 personas, podrán gozar del enfrentamiento. Por lo menos tendrán la oportunidad de ingresar, mientras los "más" se quedarán afuera.

Desde hace casi 48 horas se agotaron totalmente las entradas y esta noche no habrá lugar ni para un alfiler. Ese otro condimento tan especial del clásico, el colorido, la pasión y el fervor bajando desde las tribunas, está plenamente garantizado. Si en los últimos tiempos, Boca y River supieron jugar a veces con retazos del cemento en "blanco", en este viernes que será de gloria o de rabia, de acuerdo con el resultado, no habrá otra escenografía que el aliento crepitando en enronquecidas gargantas y agitados corazones.

La recaudación estimada por los directivos boquenses oscila en los 1.650 millones de pesos.

Cabe destacar que solo se expendieron 27 mil populares y 9.000 plateas, pues el resto corresponde a abonados de la entidad de la Ribera.

Lógicamente las entradas resultaron insuficiente para la gran cantidad de interesados y se tomaron medidas para garantizar su equitativa venta.

En River, por ejemplo, se le dio prioridad al socio que estuviera al día con las cuotas sociales y muchos se fueron corriendo hasta el Monumental, pasando antes por la tesorería para salvar el inconveniente de algún mes que había quedado "colgado".

En estos tiempos en que el dólar es el patrón de las transacciones y no solamente en Estados Unidos, resulta interesante tener en cuenta que el precio de las localidades variaba de 3,50 a 80 dólares.

Otro detalle de importancia para los menos enterados: **El partido no será televisado en directo para Capital y Gran Buenos Aires.** O sea que de nada sirve quedarse en casa.

TRIBUNAL CALMO: DOS FECHAS PARA EL "BOCHA"

El Tribunal de Disciplina de la AFA sesionó anoche y no tuvo mayores dudas en castigar a los pocos infractores de primera división. Por ejemplo, **Ricardo Bochini**, de Independiente, fue sancionado con 2 fechas de suspensión; **Ricardo Roldán**, de Colón, 4; **Abelardo Cheves**, de Huracán, 3; **Víctor Longo**, de Huracán, 3; **Enzo Bulleri**, de Newell's, amonestado; **José Van Tuyne**, de Racing, amonestado; **Abel Moralejo**, de Vélez, amonestado; **Mario Cornaglia**, de Rosario Central, amonestado y 616.000 pesos de multa a **Vladislao Cap, director técnico de Platense.**

Por otra parte, "paró" por 7 fechas a Osvaldo Morandini, de All Boys; **Carlos de Marta**, de Argentino de Quilmes, 3 fechas de suspensión; para **Ricardo Fertonani**, de Quilmes, 1; **Luis Greco**, de Almirante Brown, 1; **Luis Raffaelli**, de Atlanta, amonestado.

● **REEMPLAZAN A CALABRIA**

A consecuencia del fallecimiento de su señor padre, el árbitro **Ricardo Calabria** no dirigirá el encuentro entre **Unión de Santa Fe - Instituto de Córdoba**, siendo reemplazado por **Juan Carlos Loustau.**

● **PROPOSICION**

San Telmo le hizo una propuesta a Chacarita, que oficialmente se tratará la próxima semana. La misma consiste en jugar los dos encuentros que marca el fixture entre ambos, en estadio neutral.

Para el primer enfrentamiento faltan 5 fechas del torneo de primera "C".

La proposición de los "candomberos" suponemos está dirigida a aprovechar la buena campaña que está cumpliendo su primer equipo, y de tal manera traducirla en un mayor beneficio económico, teniendo en cuenta que Chacarita es uno de los animadores del torneo de la "C" y "arrastra" mucho público en sus presentaciones. Hay que considerar que el estadio "telmista" de la isla Maciel no estaría en condiciones de albergar al numeroso público que llevaría el enfrentamiento de las populares instituciones.

"BICHOS" EN AVELLANEDA

Racing Recibe a un Argentinos sin Técnico, Pero Confiado

A partir de las 21.30, en cancha de Racing el local recibirá a Argentinos Juniors, en partido correspondiente a la décima fecha del campeonato. El encuentro se adelanta a solicitud de ambas entidades que argumentaron ante las autoridades de la AFA que la realización del Gran Premio de Fórmula 1 les restaría público el próximo domingo.

Ambos llegan a este enfrentamiento luego de haber sufrido sendas derrotas el último domingo, y casualmente por el mismo marcador.

La "Academia" cayó derrotada frente a Vélez Sársfield en calidad de visitante por tres a dos, y de esa forma se alejó de Boca. A lo largo de lo que va del torneo la campaña de la gente de Avellaneda ha estado marcada por una irregularidad que sorprende a propios y extraños, ya que luego de un buen trabajo, en la fecha siguiente se cae completamente. Precisamente eso es lo que su director técnico, José Pastoriza, está tratando de solucionar.

Sin duda que la gente de Avellaneda basa la mayor parte de su andamiaje en su sector defensivo y en el medio campo. Pero en esta oportunidad sufrirá una baja muy importante en su última línea; no podrá jugar Van Tuyne, quien fuera expulsado frente a Vélez, en su lugar ingresaría Hirschfield. En la zona media cuenta con el incanzable trabajo como volante de contención de José Orlando Berta, quien fecha tras fecha se está constituyendo en un valor de suma importancia en la estructura del elenco. El déficit más notorio se encuentra en su zona de ataque, donde hasta el momento solamente Calderón le ha dado buenos dividendos a la gente de Avellaneda, pues es indudable que Villarruel, (quien reaparecerá), no es un centrodelantero neto, ya que se retrasa para juntarse con Carrasco y de esa manera se pierde antes de llegar a la "zona caliente".

LOS EQUIPOS

RACING: Vivalda, Olarticoechea, Hisrschfield, Veloso y Pérez; Barbas, Berta y Carrasco; Calderón, Villarruel y Roldán. D.T.: Pastoriza.

ARGENTINOS JUNIORS: Seria; Carrizo, Baeulieu, Bordon y Olarán; Salinas, Zanabria y García; Magallanes, Randazo y Morel. DT.: Subcomisión de Fútbol.

Arbitro: Demaro.

Cancha: Racing.

Por su parte los "bichos colorados", que serán dirigidos por la subcomisión de fútbol, dado el alejamiento de Miguel Angel López, buscará una rehabilitación.

Los de La Paternal arrancaron jugando muy bien en el campeonato, además de obtener importantes resultados —le ganaron a River en el Monumental—, pero en forma inexplicable en las mismas fechas se fueron quedando. Su jugador más importante es el ex-boquense Carlos Salinas, quien desde el medio campo mueve los hilos del equipo, bien acompañado por Pasculli y Randazo en la zona de las definiciones.

En la fecha del domingo próximo pasado sufrieron una sorpresiva derrota en su propio campo frente a un disminuído Rosario Central. Este traspié creo bastante malestar en los hinchas "rojos", quienes de ninguna manera podían concebir que se les hayan escapado esos dos puntos.

Sin lugar a dudas que las condiciones están dadas para poder presenciar un buen espectáculo, pues los dos necesitan imperiosamente cambiar la imagen de la última jornada frente a su hinchada.

Pascual Noriega Sería Convocado por Menotti

Pascual Noriega, primer marcador central de Racing de Córdoba, sería citado por el cuerpo técnico de nuestras selecciones nacionales. Anoche trascendió, en la Asociación del Fútbol Argentino, que César Luis Menotti, máximo responsable de los equipos blanquicelestes ya habría leído los informes correspondientes, enviados por sus contactos del interior

El marcador del Racing cordobés fue visto en el último campeonato Nacional, donde cumplió un buen desempeño, precisamente, en la última parte del torneo, donde fue uno de los participantes de la finalísima frente a Rosario Central.

Como la Selección Nacional volverá al trabajo en el mes de mayo, posiblemente la designación de Noriega se postergue por algunos días, o la misma, tal vez, se de a conocer en la próxima semana, en la habitual reunión que el periodismo de la Casa Mayor del Fútbol tiene con su presidente, Julio Grondona.

A las últimas designaciones de Olarticoechea, Brailovsky, Oviedo y Heredia, se agregaría, ahora, la del cordobés Noriega, y así el fútbol del interior aportaría, con la inclusión de algunos de sus hombres, el humilde granito de arena, para volver a construir una Selección Nacional con toda su fuerza, con toda su capacidad futbolística.

Una vez más, el cuerpo técnico de la Selección Nacional, daría muestras de su equilibrio y fundamentos para citar jugadores, tanto de la Capital como de cualquier parte del interior del país.

HUELGA EN INSTITUTO

Córdoba está al rojo vivo. Los jugadores de Instituto no cobraron el sueldo correspondiente al mes de marzo y todos los premios. Por ese motivo, ayer no se hicieron presentes en el entrenamiento. El plantel se lo comunicó al técnico Alfio Basile y a los dirigentes. El único jugador que no estaba de acuerdo con esa determinación fue el arquero Carlos Munutti, que trabajó solo en la institución: el resto lo hizo en el Parque Sarmiento.

Los directivos, durante la mañana de hoy, mantuvieron varias reuniones, pero todavía no habían llegado a un final feliz con los jugadores. Los "capos" de Instituto ofrecieron abonar los premios en forma semanal. En caso de no haber solución, el plantel no viajaría a Santa Fe, para enfrentar a Unión, el próximo domingo. Para el cotejo ante los "tatengues" están casi descartados el puntero izquierdo "Maravilla" Rodríguez, con un tirón en la pierna izquierda y Nieto, con un tirón en el muslo derecho.

En relación al conflicto, trascendió este mediodía que muy probablemente mañana, en horss de la tarde, queden zanjadas las diferencias, aunque no se dieron a conocer detalles de un futuro acuerdo.

POR LA PATERNAL BARAJAN NOMBRES

Se fue Miguel Angel López y ahora habrá que llenar el vacío. Aparte, el actual técnico de Independiente explica las razones y esperanzas que depositó en la empresa. Aquí tratamos la otra parte. La que le corresponde a Argentinos Juniors.

El titular de la entidad de La Paternal, que sigue insistiendo que "Boca tiene que devolverle a Diego, porque no pagó", sigue conversando con varios postulantes al cargo dejado por el "zurdo".

—Hay cuatro nombres y entre ellos nos manejamos: "Chiche" Sosa, Maschio, Silvero y Juan Carlos Lorenzo. Estamos tratando de convencer a quien se avenga mejor a la tarea.

—¿Tienen predilección por alguien?

—Si hablamos con los cuatro es porque entendemos que todos están capacitados para hacerlo. Hay quien se inclina por Lorenzo debido a que los muchachos que llegaron de Boca lo conocen y tienen mucha confianza en él. Pero también están los que quieren mantener la línea de fútbol que siempre identificó a Argentinos Juniors. De todas maneras, habrá que esperar. El equipo, para esta noche ya está armado. Después hablaremos. Por el momento, los jugadores están compenetrados del partido contra Racing. El lunes tendremos novedades...

Próspero Consoli, apenado por la decisión del zurdo López, trata de encontrar la solución que le aclare el panorama futuro...

—López fue un caballero y merece el tratamiento que le dimos. El habló claramente conmigo. Estaba trabajando sin contrato porque no quería atarse, ni forzar la situación del club. Cobrará lo convenido pero jamás me hizo problemas. Por eso le deseo suerte. Va a una gran institución, y va a ganar mucha más plata de la que podemos pagarle nosotros. Deseo que tenga la misma suerte que le deseo a mi club.

El lunes, entonces, puede saberse el nombre del futuro técnico de Argentinos.

Por el momento, la subcomisión de fútbol, con el aporte final del zurdo, dirigirá el equipo contra Racing.

● **LIBERTADORES**

Barcelona de Ecuador pasó al frente del grupo 2 de la Libertadores al derrotar por 3 a 0 al Wilsterman de Bolivia. Los ecuatorianos lograron la tercera victoria consecutiva y marchan invictos, con 6 puntos. Por el Grupo 4 juegan hoy Torino de Perú y Cobreloa de Chile, y Sporting Cristal y Universidad.

PARA EL DOMINGO A LA TARDE

SAN LORENZO: Anoche regresó el plantel, de Chile. Victorio Nicolás Cocco todavía no decidió si habrá cambios. Se descartó la contratación de Rubén Ayala, pues el jugador no podrá estar en Buenos Aires antes del mes de agosto. El arquero Fenoy tampoco vendría a jugar para el "Ciclón".

SARMIENTO: Roberto Perfumo anunció la reaparición del puntero derecho Robles. Todavía no se sabe si podrá jugar Maletti, con una distensión en la pierna derecha. El plantel cobró premios. Los directivos, poco a poco, están cumpliendo con el pago de las primas.

FERRO: El marcador de punta Garré, que salió lesionado ante Estudiantes, no entrenó durante la semana debido a que tiene una distensión en el muslo de la pierna derecha. Así lo anunció el doctor Jorge Rovegno. Juan Domingo Rocchia está bastante recuperado del tirón en el aductor de la pierna izquierda. Contra los "pinchas" estuvo a punto de no jugar, pero ante Colón, estará firme.

COLON: El puntero izquierdo Comas, engripado, recién comenzó a entrenar esta mañana. Binello, con esguince de tobillo izquierdo, tampoco trabajó durante la semana. El plantel viajará a Buenos Aires mañana en horas de la tarde. No habría cambios.

HURACAN: Con el equipo saldrá Celoira Fernández. El martes asumirá Federico Sacchi. El marcador de punta será Romero, en lugar de Cheves, suspendido por el Tribunal de Penas. "Batata" Merlo, casi con seguridad, estará por Víctor Longo, también suspendido por el Tribunal afista.

ESTUDIANTES: La comisión directiva confirmó en su puesto al técnico Carlos Pachamé. Habría varios cambios. Camino, que cumplió con la sanción que le aplicó el Tribunal de Penas, estará en lugar de Wagner. Patricio Hernández está en condiciones de jugar. El centrodelantero Trama también podría ser de la partida. El pibe Gutiérrez iría al banco.

UNION: Hay problemas con el técnico Carlos Cavagnaro. Una parte de la comisión directiva no lo quiere, otra lo apoya. Anoche estuvieron cenando los jugadores en un restaurante céntrico festejando el cumpleaños de Pumpido. Eduardo Sánchez tiene un fuerte golpe en la pierna derecha.

INDEPENDIENTE: Miguel Angel López ya asumió como director técnico. Ricardo Bochini fue suspendido por dos fechas. Su lugar sería ocupado por Petti. No practicó durante la semana el "colorado" Mario Killer, con un tirón en la pierna izquierda. El probable equipo: Fosatti; Olguín, Villaverde, Pellegrini, Claussen; Mazo, Kiesse, Petti; Alzamendi, Brailovsky y Barberón.

PLATENSE: El marcador central Papandrea, que salió lesionado ante San Lorenzo, con distensión de ligamentos de la rodilla izquierda, deberá estar enyesado por el término de veinte días. Guyón, con desgarro del aductor de la pierna izquierda; Sánchez Sotelo, con desgarro en el muslo derecho; "Hijitus" Gómez, con desgarro en el recto anterior, no entrenaron durante la semana y es muy difícil que jueguen ante Newell's.

NEWELL'S: Juan Carlos Montes confirmó el mismo equipo que goleó a Huracán. Hasta anoche no se sabía si podía jugar Bullery, pero el volante solamente fue amonestado. La mayoría de los jugadores todavía no firmó contrato. En lo que respecta a los sueldos, hay una pequeña diferencia.

CENTRAL: Vuelve Craiyacich, luego de la sanción que le aplicó el Tribunal Disciplinario. Palma iría por Gaitán. Los jugadores Gaitán, Orte y Chazarreta fueron apercibidos ayer por el técnico Zof, a causa de actos de indisciplina.

EL SUPERCLASICO DE LA "B"

Chicago-Quilmes se Anota en el fin de Semana Histórico

Para mañana a las 16, la primera división "B" también levantará la tapa de su viejo cofre y extraerá el mejor vestido de gala. Como lo harán los "fana" xenelzes y millonarios y como los imitarán los "Tuercas" el domingo.

Es que la "B" también quiso contribuir con esta semana del deporte y entre medio del Boca-River y la carrera de Fórmula 1, meterá, con la grandeza de los modesto, su **Chicago-Quilmes.**

Un clásico con entrecortada historia pero que se juega adentro y afuera. Los ascensos y descensos de Quilmes le quitaron algo de tradición pero el fervor y empecinado aliento de sus hinchadas suplen eso y mucho más.

Y dentro del rectángulo de juego estarán los dos punteros e invictos..... Qué más entonces.... Qué más para redondear un gran espectáculo.

Aunque claro, siempre cabe hacer la advertencia en este tipo de partidos, es indispensable que todo transcurra dentro de los límites de la sana rivalidad deportiva y que no caiga en incidentes lamentables. ¡Y Atención! No nos adelantamos a los hechos porque sí, existe el antecedente de un partido amistoso jugado entre ambos conjuntos antes de comenzar el presente torneo donde los 22 jugadores se tomaron a golpes de puño en el medio de la cancha. Ojalá no queden resquemores y que ni la "espumita revabse la copa" ni que "se enceguezca el toro".

Futbolísticamente como todo clásico no tiene pronóstico. Los dos poseen 12 puntos y son los líderes del torneo. Quilmes había comenzado muy bien demostrando gran efectividad y convenciendo con su juego pero decreció notablemente en las dos últimas fechas, mientras que a Chicago sin ser el gran equipo del año anterior, le falta la actividad, no perdió la fuerza y la garra que siempre lo caracterizó.

Los de Quilmes seguramente dependerán de la inteligencia y habilidad de Batalla y Lacava Shell, no estarán Luñiz ni Ubeda (el primero con descanso y el segundo lesionado). Estarán Pavón y Bianchini, y por Fertonani, suspendido, jugará Zárate.

Mientras que Chicago dependerá de lo que puedan hacer sus punteros Armani y Erbas, fundamentalmente. Pero es posible que la falta de creación de éstos y la marcación del medio en Quilmes ocacionen un partido muy luchado en el medio campo.

AQUI ESTAN, ESTOS SON

ITALIANO - ESPAÑOL
(PRODE Nº 10)

ITALIANO: Larari; Cejas, Foressi, Díaz, Semassa; Ríos, Alvarez, Castro; Seppaquercia, Cabrera y Heredia. DT: D'Accorso.

ESPAÑOL: Fernández; Barrera, Treseguet, Martínez, Bernárdez; Quiroga, Bellomeza o Pérez, Moreno; Rivero, Díaz y Corvo. DT: Iturrieta.

Arbitro: Borrelli.

Cancha: Platense.

LOS ANDES - ALL BOYS
(PRODE Nº 11)

LOS ANDES: Yonadi; Del Curto, Giorgi, Vázquez, Sánchez; Cerrezuela, Fuentes, Díaz; Rota, González y Cuellos. DT: Mansilla.

ALL BOYS: R. Brunetti; H. González, Zárate, Pérez Medone, Mora; Papandrea, V. Brunetti, E. Medina; De Carlo, Sánchez y Mamberto. DT: Rilo.

Arbitro: Lamalina.

Cancha: Los Andes.

CHICAGO - QUILMES
(PRODE Nº 12)

CHICAGO: Traverso; Carrizo o Rattalino, Abdala, Larramendi, Pereyra; Loyarte, Pedraza, Franceschini; Armani, Assan y Erba. DT: Ferreiro.

QUILMES: Tocalli; Zárate, Milozzi, Recavarren, Lupo; Bianchini, Gáspari, Batalla; Lorea, Pavón, Lacava Shell. DT: Yudica.

Arbitro: Truffa.

Cancha: Chicago.

DALMINE - MORON
(PRODE Nº 13)

DALMINE: Bignone; Pintos, Schaer, Carrica, Mazziotti; Contte, Gutiérrez, Bernabitti; Gallardo, Fernández y Letanú. DT: Leonardi.

MORON: Peidró; Guerreño, Franchocci, Semenewicz, Stagliano; Colombatti, Galván, Ruíz; Romagnoli, Baldesarri y Toloza.

Arbitro: Gandulfo.

Cancha: Dalmine.

A. QUILMES - EL PORVENIR

ARGENTINOS: Moravec; Waczyniski, Magallán, Barrera, Benejú; Casanueva o Parada, Zielinsky, Gutiérrez; Aimeta, Márquez y Verón. DT: Malbernat.

EL PORVENIR: C. López; W. López, M. Benítez, Baroli, De Benedetti o Cevallos; Acevedo, Fernández, Vidal; O. Benitez, Pérez y Cáceres. DT: Masalis.

Arbitro: Sinnot.

Cancha: Argentinos de Quilmes.

ESTU'TES - TEMPERLEY

ESTUDIANTES: Georgetti; Malaquín, Fusani, Belloni, Filipetti; Gerez, Mastromauro, Ciccarello; Gizzi, Vázquez y Churruarin. DT: Trigilli.

TEMPERLEY: Cassé; Chacama, Campelo, Esquivel Issa; Carrara, Almeida Zinna; Candedo, Vázquez y Cáneva. DT: Capparelli.

Arbitro: Schiavonne.

Cancha: Estudiantes.

ATLANTA - BANFIELD

ATLANTA: Clavijo; Rafaelli, Bianculli, Bianchi, Pizurica; Astudillo, Tapia Sacconi o Milano; Villagra, Landaburo y Damiano. DT: Manera.

BANFIELD: Buttice; Baltar, Segovia, Rodríguez Ramírez; P. Wade, Zywica Del Duca; Leguizamón Montecello y Jara. DT: Vera.

Arbitro: González.

Cancha: Atlanta.

DEFENSORES - GIMNASIA

DEFENSORES: Kadijevic Fraga, Iélamo, Giardullo Montenegro; Castellano Oca, Galbán; García, Lucero y Más. DT: Spinetto.

GIMNASIA: Mércuri; González, Pérez, Higuaín, Verón; Ribas, Cassinerio, F. Rodríguez, Domínguez Pezzati y Guillermo. DT Janín.

Arbitro: Hay.

Cancha: Defensores.

A. BROWN - TIGRE

ALTE. BROWN: Pistone; Genaro, Blain, Amorone, Podeley; Tobio o Crespo, Landini, Riboira; Almada, Del Bono y Rojas. DT: Díez.

TIGRE: García; Wolff, Piris, Urchevick, Márquez; Ros, Lemme, Pasini; Río, Paruzzo y Fiori. DT: Rodríguez.

Arbitro: Torres.

Cancha: Brown.

ARSENAL - ALMAGRO

ARSENAL: D. Baglioni; Casella o Burruchaga, Rodríguez, E. López, Bourgeois; R. López, R. Baglioni, Molnar; Fernández, Novoa o Acevedo y Ramírez. DT: Elena.

ALMAGRO: J. Torres; Gizzi, Moullia, Guntín, Barrios; Poles, V. Torres, Varela; Sánchez, Figueroa y Catalán. DT: Sosa.

Arbitro: Rolando.

TALLERES - ARMENIO

TALLERES: Balbiano; Pereyra, Laslo, González Giménez; Aguilar, Lo Gatto, De Angelis o Herrera; Saturno, Pinasco y Gómez de Armas. DT: Villamor.

ARMENIO: Parsechian; Moya, Di Plácido, Meneghetti, Comerci; Navarro, Leone, Lanutti; Amorín o Carrasco, Avilés y Acuña. DT: Conigliaro.

Arbitro: Feola.

QUE SEA UNA GRAN FIESTA

"Nosotros queremos que el partido sea una fiesta. Que no haya ningún tipo de problemas. Por ese motivo, ya fuimos a conversar con los dirigentes de Quilmes, para invitarlos a almorzar mañana al mediodía". Estas palabras pertenecen al vicepresidente de Nueva Chicago, Héctor Calegari, que llegó hasta nuestra redacción en compañía de dos ex directivos y actuales colaboradores.

Luego agregó el señor Calegari: **"Habrá un gran dispositivo policial, pero seguramente no pasará nada. Todo por prevención. Le digo más, la hinchada de Nueva Chicago concurrió hasta Quilmes para hablar con los muchachos 'cerveceros'. Y quedaron de acuerdo, para que mañana, poco antes de comenzar el partido, haya intercambio de plaquetas en el centro del campo de juego. Tengo entendido también, que comerán un asado. Hace ya varios años que entre las hinchadas no pasa absolutamente nada. Lo que sucede, que la gente tiene esa imagen... Pero no es así. Ya son todos amigos".**

Nueva Chicago puso a la venta diez mil entradas populares y mil seiscientas plateas. Están casi agotadas.

Dirigentes de Chicago en CRONICA. Habrá intercambio de plaquetas. ¡Paz!

LA "D" CON PARTIDOS DE ROMPE Y RAJA

El certamen de Primera División "D", proseguirá mañana a las 16, con la disputa de la tercera fecha. En ambas zonas habrá encuentros de real atracción, como viene sucediendo a través de las jornadas vividas, donde en la mayoría de los partidos la emoción del gol estuvo siempre presente.

En la zona "A", Muñiz —uno de los punteros— recibirá la visita de Puerto Nuevo y el otro líder, Liniers, tendrá que viajar hasta Ballester. Ambos punteros tendrán que extremar recursos para salir airosos. Completan la zona, F. C. Urquiza-Juventud Unida; Acassuso-Ituzaingó; Ctro. Español-J.J.Urquiza; Midland-Argentino (M) y L.N. Alem-Def. Almagro.

También Victoriano Arenas, Yupanqui y Laferrere que comandan en la zona "B", tendrán compromisos de riesgo ante Barracas Central, Defensa y Justicia y Fénix, respectivamente. Arenas, por ser local, tal vez tenga el partido más accesible, pero sus compañeros de punta, tendrán que "jugárselas". El resto será el siguiente: Sportivo Palermo-Villa San Carlos; General Belgrano-Claypole; Sportivo Barracas-San Martín; y Deportivo Paraguayo-Cañuelas.

LOS ANDES-ALL BOYS, SOBRESALEN DEL RESTO

Al gran partido que se roba la atención de la primera división "B" mañana, habrá que agregarle algunos otros sabrosos ingredientes que ponen los demás encuentros; entre ellos se destacan el partido del tercero y escolta Los Andes, frente a All Boys, y el clásico de las colectividades, es decir: Deportivo Español y Deportivo Italiano.

Los Andes estará a la expectativa de lo que ocurra en Chicago - Quilmes ya que su posición, a dos puntos del puntero, así lo obliga. Claro que indudablemente tendrá que buscar el triunfo en su reducto ante un rival muy duro como **All Boys** y que está a un solo punto de los "mil rayitas". Estos tienen la delantera más goleadora y vienen de convertir cuatro goles ante Armenio, pero los "Albos" consiguieron su segundo triunfo el sábado anterior y están con buenas posibilidades.

Un puntito, solo un puntito separa a **Español de Italiano** y eso, más la tradicional rivalidad, hace suponer un buen espectáculo, al menos con ingredientes positivos. El local, Italiano, viene entonando tras su triunfo ante Talleres mientras que Español perdió con Gimnasia en su propia cancha.

Estudiantes, que no termina de pulir algunos defectos pero que obtuvo un importante triunfo ante El Porvenir el sábado, recibirá a un descolorido **Temperley** que no puede afirmarse todavía.

Atlanta en su estadio buscará la recuperación tan ansiada ante un conjunto que jornada a jornada crece en pretenciones como es **Banfield.** Un difícil escollo para los "bohemios" sin dudas.

Un atractivo encuentro pueden generar en Sarandí, **Arsenal y Almagro.** Los locales, a pesar de su derrota con All Boys han mejorado su campaña y Almagro sigue con su intención de buen fútbol aunque también perdió en su último cotejo con Chicago.

Gimnasia entonado con su triunfo de visitante ante Español irá en busca de la recuperación frente a **Defensores de Belgrano.**

Completan la fecha **Dalmine - Morón** ambos viven una situación muy difícil. **Almirante Brown - Tigre; Talleres - Armenio y Argentino de Quilmes - El Porvenir.**

"CHACA" Y SAN TELMO, ALIVIADOS

Con la disputa de la sexta fecha, continuará mañana, a partir de las 16, el Campeonato de Primera División "C". San Telmo y Chacarita, que son punteros absolutos y además se mantienen invictos, tendrán compromisos bastante accesibles frente a Luján y Berazategui, respectivamente, ya que éstos han producido muy poco.

"Telmo" viene pisando fuerte. A lo "guapo" copó el reducto de Excursionistas en el Bajo Belgrano. Se alzó con una meritoria victoria, ya que desde la primera parte del juego tuvo que luchar con un hombre menos. Entonces, el invicto que ostenta no es de casualidad ni mucho menos. Tiene méritos propios y tratará de continuar en ese camino. Su rival, Luján, que está ubicado en la mitad de la tabla para abajo, viene de perder, sin atenuantes, frente a Lanús, que lo goleó en su propia cancha, y para llegar a sorprender, en esta oportunidad, tendrá que levantar muchísimo la puntería.

Chacarita, con la producción mayor de goles y la valla menos vencida, se llegará hasta Temperley donde será local. Los de San Martín vienen "matando". Su última víctima fue un Argentino que vino de Rosario con muchas ilusiones, pero las mismas fueron enterradas por el conjunto "funebrero". El "choque" de mañana, aparentemente, está en su favor. Berazategui está "cola". Cinco jugados y cinco perdidos. Está más muerto que vivo. Todo está en favor de "Chaca". El partidazo puede estar en Lanús, donde el conjunto "granate" se las verá con Central Córdoba, siempre de buen juego. Los dos vienen precedidos de dos triunfos claros frente a Luján y Colegiales, respectivamente. Dock Sud que está a un puntito de los líderes tendrá un viaje riesgoso hasta Rosario donde jugará con Argentinos. El resto del programa es el siguiente: Cambaceres-Comunicaciones; Brown-Excursionistas; Colegiales-Riestra; Merlo- Def. Unidos; Flandria-T. Suárez y Lamadrid-S. Miguel.

ZICO, AL MILAN

Juan Figer Aseguró su Pase; Paolo Rossi, en la Picota

MONTEVIDEO, 10 (EFE).— El empresario uruguayo **Juan Figer** informó aquí que el club Milán de Italia incorporará al jugador brasileño **Zico** mediante el pago de tres millones y medio de dólares estadounidenses.

La versión resulta muy autorizada ya que el mencionado intermediario ha participado directamente en la transacción, encargándose de formalizar los contactos entre el Flamengo y la entidad italiana.

Figer agregó que la oferta para la contratación de Zico le reportará 2,5 millones de dólares para el club brasileño y el otro millón le corresponderá al jugador.

La Confederación Brasileña de Fútbol ha dispuesto en una norma dictada recientemente que todos los clubes extranjeros que contrataron futbolistas que integran la selección, como es el caso del astro Zico, tendrán que firmar una cláusula especial por la que se comprometen a ceder al jugador en cuestión 60 días antes de que comience el Mundial de España el año próximo.

Según Figer esto no significará ningún impedimento ya que el Milan estaba en antecedentes que tal imposición se iba a hacer efectiva.

La contratación de Zico es para el empresario un hecho consumado pues los dirigentes milaneses están sumamente confiados en que su equipo habrá de retornar a la primera división en la próxima temporada.

El Milan está en la primera de ascenso tras la conmoción provocada por los casos de soborno en el fútbol peninsular. El club quiere retornar a la división mayor pisando fuerte y peleando el campeonato, por lo que el concurso del futbolista número uno del Brsil en estos momentos se considera fundamental para esas aspiraciones.

● PAOLO HABLO DE MAS

TURIN, Italia, 10 (EFE).— Paolo Rossi, centrodelantero de la selección italiana de fútbol, que actualmente cumple una sanción por el escándalo de las quinielas ilegales del pasado año, vuelve a tener problemas, al haber calificado al Comité de Competición de la Federación Italiana como una "real bufonada".

Alfonso Palladino, presidente de la Federación, anunció que Rossi, de 24 años, sería citado por la entidad para responder a las acusaciones hechas en declaraciones a la prensa, dañando gravemente el prestigio y la reputación del órgano que imparte la disciplina deportiva.

Las palabras irritantes de Rossi fueron vertidas el pasado 1° de abril en una conferencia de prensa efectuada después de estampar su firma en el contrato que lo unirá a la Juventus a partir de abril de 1982, que es cuando finaliza su sanción.

Ahora el número 9 se mostró arrepentido de haber soltado la lengua: **"Mis palabras —dijo— fueron más lejos de lo que yo realmente quería decir. Espero que no signifiquen una nueva sanción".**

Al jugador no le quedará más remedio que presentarse ante el Comité de Competición con una actitud de sumo arrepentimiento si no quiere que la sanción se extienda aún más.

GANO CALI

Cuatro a uno a Junior y Baile

CALI, Colombia, 10 (UPI).— Deportivo Cali, subcampeón colombiano venció ayer al titular, el **Junior** de Barranquilla por 4 a 1 en partido correspondiente a la cuarta fecha del grupo 1 de la serie eliminatoria por el torneo Copa Libertadores de América. De tal manera Cali, con su meritorio triunfo sumó 6 puntos y se mantiene al frente de las posiciones de la zona 1, que completan River y Juniors con 3 unidades y Rosario Central con 2. Los equipos colombianos ya jugaron 4 partidos, uno más que los argentinos.

El primer tiempo finalizó con ventaja del Cali por 2 a 1 con goles de "Cococho" Alvarez a los 13 minutos y **Benítez** a los 28, descontando Tutino a los 33. En la segunda etapa, **Agudelo** a los 3 minutos y **Benítez** a los 9 aumentaron la ventaja para los caleños.

Salvo el tanto conseguido por Agudelo, el resto de los goles fue logrado por los argentinos.

Con este encuentro los equipos colombianos cerraron su actuación en su patria, debiendo enfrentar en Buenos Aires y Rosario a River y Rosario Central.

Ante 58.000 espectadores y con la dirección arbitral del peruano **Sergio Beiblimger** y sus compatriotas **Enrique Labó** y **Carlos Montalbán,** como jueces, los equipos alinearon así:

DEPORTIVO CALI: Zape, Pachón, Capielo, Romero y Castro; Valverde, Moreno, Alvarez, Ortiz, (Otero), Agudelo y Benítez (Angulo). DT: Righi.

ATLETICO JUNIOR: Delménico; Araujo, Miranda, Berdugo (Fiorillo) y Bolaños; Reyes, (Barraza), Galván y Arreghi; Cambel, Fornari y Tutino. DT: Varacka.

¡Increíble! En Italia no Trabajan por ver Fútbol

ROMA, 10 (ANSA).— La intervención del Parlamento italiano para que disponga por ley que se disputen solo los domingos los partidos de fútbol en Italia —encuentros de campeonato de Copa e internacionales— fue solicitada ayer por la Unión Nacional de Consumidores.

"Es deplorable que un partido de fútbol, aunque se transmita por televisión, dé lugar a la deserción de oficinas y fábricas", sostiene la nota de la Unión de Consumidores que toma como punto de partida lo ocurrido anoche en los establecimientos de la "Alfa Romeo" (automóviles) en coincidencia con el partido de Copa de los campeones de fútbol entre Real Madrid e Inter. Según informaciones de la dirección del grupo industrial, anoche **más de un cuarto de los dependientes, empleados y obreros no se presentaron al trabajo para poder asistir a la transmisión televisiva en directo del partido.** Siempre según la "Alfa Romeo", el daño por la ausencia del personal sería de **mil millones de liras (aproximadamente un millón de dólares).**

"Sería el momento —sostiene la Unión de Consumidores— para que por ley del Parlamento se permitan disputar partidos de fútbol solo los domingos o transmitir las telecrónicas de los acontecimientos deportivos fuera del día en que tuvieron lugar".

El fútbol es un deporte que despierta el interés en forma masiva en Italia y trae correlativamente estos problemas de índole laboral cuando los partidos, ya sean nacionales o en el exterior, donde actúan equipos peninsulares tienen lugar entre semana. El problema de ausentismo ha llegado a un punto tal que el gobierno, por medio del Parlamento, posiblemente tome cartas en el asunto.

COSMOS Y SU GRAN VACANTE

NUEVA YORK, 10 (AP).— El jugador brasileño, Carlos Alberto, anunció anoche que abandona definitivamente el club Cosmos, del que estaba suspendido.

El destacado zaguero, que capitaneó la selección de su país en México, donde se consagró campeón del mundo en 1970, declaró que tomó esta decisión porque no había ninguna justificación para que lo suspendieran. No obstante no hacer profundas declaraciones, dio a entender que sus dificultades con el Cosmos se debieron a su mal entendimiento con su técnico, el alemán Hennes Weisweiler.

¡Qué Verdes! Ganaban el Partido y Cayó un Avión

IBAGUE, Colombia, 10 (DPA).— Cuando los jugadores del Picalea tocaban el cielo con las manos por estar venciendo a su rival imbatible, el equipo de Ibague, por 1 a 0, vieron que una avioneta se precipitaba hacia el campo de juego para interrumpir el partido.

Los delanteros del conjunto que vencía por la mínima diferencia tenían acorralados a sus tradicionales y triunfalistas rivales. Pero el piloto de la avioneta de fumigación HK - 358, Sergio Galíndez, cuando prácticamente estaba sobre las cabezas de los 22 jugadores, el árbitro y los aficionados, sintió que su única y última oportunidad de seguir con vida era intentar aterrizar de emergencia en el único lugar algo "despejado" y libre de árboles: el campo de fútbol.

La avioneta se precipitó a tierra sobre la cancha y su piloto salvó la vida, aun cuando sufrió heridas y fracturas graves que lo mantienen hospitalizado en Ibague, capital del departamento provincial de Tolima. Galíndez explicó que fallas en el motor lo obligaron a maniobrar y que no tuvo más remedio que "jugarse".

Los jugadores, árbitro y aficionados resultaron ilesos. El capitán del Picalea dijo un tanto irónicamente que sus rivales estaban a punto de perder y haciendo muestras de falta de espíritu deportivo recurrieron a la aviación. Otros especularon con la posibilidad de que el antrenador del Ibague reciba consejos del técnico de la selección nacional, el argentino Carlos Bilardo, famoso de la selección nacional, el argentino Carlos Bilardo, famoso por sus estratagemas para conseguir resultados a cualquier precio.

Lo cierto es que en la zona, los lugareños están habituados a que los aviones fumigadores pasen a menos de cien metros de sus cabezas, con y sin la pelota en sus pies.

HAEDO ACUSADO POR DOPING

MONTEVIDEO, 10 (EFE).— La Federación Ciclista Uruguaya suspendió preventivamente al corredor argentino **Juan Carlos Haedo, acusado de ingerir estimulantes, durante la prueba "Rutas de América",** disputada en Uruguay en febrero de este año.

Según la denuncia, los análisis de Haedo dieron positivo, y por lo tanto el ciclista, que pensaba intervenir en la prueba "Vuelta del Uruguay" a correrse durante Semana Santa, se encuentra inhabilitado para tomar parte en cualquier competencia en este país.

Los antecedentes del caso serán transferidos a la Federación Argentina, ante la cual Haedo tendrá que hacer su descargo. De acuerdo a las reglamentaciones internacionales, el corredor podría ser suspendido también en su patria si se comprueba que usó un producto medicinal para mejorar su rendimiento.

Las drogas son la "sombra negra" del ciclismo y siempre se castigó con dureza a aquellos que recurrieron a ellas. Inclusive hay antecedentes fatales por ingerirlas en exceso.

Haedo, en la competencia "Rutas de América", no ocupo una posición destacada, obteniendo solamente un tramo de velocidad. Pero según trascendidos, el análisis que denunció el uso de estimulantes fue realizado al finalizar esa etapa.

● ECHEGARAY

SAN JUAN, 10 (De nuestro corresponsal).— Mañana, a las 19.30, en el estadio cubierto de Parque de Mayo, **Víctor Echegaray** defenderá su título de campeón sudamericano de los livanos juniors ante el brasileño **Carlos Alberto Silva.**

El combate, pactado a 12 vueltas, ha despertado singular expectativa en esta ciudad, donde Echegaray es uno de los ídolos deportivos y se espera una numerosa concurrencia.

Los boxeadores culminaron anoche su preparación, brindando una exhibición informal para el público. Ambos se encuentran en perfectas condiciones y confían en obtener el triunfo.

La velada comenzará a las 18.30, con varias peleas preliminares de "aperitivo".

PARDO Y BURLON TIENEN FECHA

El porteño Rubén Héctor Párdo, primero en el ranking de la Asociación Mundial de Boxeo (AMB), defenderá su título sudamericano mediano el próximo 25 de abril, en el Luna Park, ante el retador uruguayo y ex poseedor de la corona, José María Flores Burlón.

Será la tercera ocasión en que los mencionados púgiles se enfrenten. Primero lo hicieron a mediados de 1978 y el triunfo le correspondió a Flores Burlón, por decisión, quitándole a Pardo la condición de invicto. En enero de 1979 se realizó el desquite en el Centro de Educación Física N° 1 de Mar del Plata, y el argentino se impuso por abandono en el cuarto round, consiguiendo, de tal manera, la faja.

Para Pardo el combate reviste una mayor trascendencia, dado que en el transcurso de este año probablemente pelee por el campeonato del mundo ante el norteamericano Marvelous Hagler.

● SERRANO, OTRA VEZ

WAKAYAMA, Japón, 10 (AP).— Samuel Serrano, conectando severos golpes durante toda la pelea, venció hoy por unanimidad al japonés Yasutsune Uehara para reconquistar en 15 asaltos la corona del peso ligero junior de la Asociación Mundial de Boxeo que perdió en Estados Unidos hace ocho meses.

El boricua de 28 años, entró al cuadrilátero con ventaja de alcance y estatura y no mostró señales de flaqueza en el curso del encuentro.

HOLMES DICE QUE LO MATA

LAS VEGAS, Nevada, 10 (AP).— Larry Holmes, el campeón de los pesos completos del Consejo Mundial de Boxeo, dijo ante una multitud de admiradores y rivales que sería mejor que asistieran mañana temprano a su pelea en defensa del título contra Trevor Berbick, ya que éste no durará mucho sobre el cuadrilátero. Holmes, tras su práctica, luce fuerte y listo para el combate, y dijo que no espera tener dificultades con Berbick.

El pugilista golpeó recio a los boxeadores que se le opusieron durante las prácticas, mientras que sus partidarios aplaudieron su exhibición. Después, se sentó con el público a su alrededor y habló sobre sus virtudes como atleta y campeón y firmó autógrafos.

"Si no estoy preparado ahora, nunca lo estaré", dijo Berbick. Su tratamiento ha sido riguroso y dijo que está preparado para la **"guerra"**, cuando obtenga esta gran oportunidad en su carrera por el título de los completos en el Caesar's Palace.

Berbick, campeón canadiense oriundo de Halifax, tiene un total de 18 victorias, ha perdido un encuentro y empatado otro. Se ha enfrentado solamente a dos rivales de categoría y su mejor exhibición la obtuvo con un nocaut en el noveno asalto contra John Tate, ex campeón de la Asociación Mundial de Boxeo.

Su derrota más humillante fue un nocaut en el primer encuentro frente a Bernardo Mercado, de Colombia.

Holmes está invicto en 36 combates.

VILAS DIO OTRO ZARPAZO

EL RUGBY PONE SEGUNDA

El encuentro entre **Pueyrredón y Banco Nación** se destaca en la programación correspondiente a la segunda fecha del campeonato de primera división de rugby, que se disputará mañana a partir de las 16.

Ambos equipos resultaron victoriosos en la jornada inaugural y como poseen jugadores de indiscutible nivel están en condiciones de protagonizar un encuentro agradable y emotivo.

Otro partido que resulta por demás atractivo es el que librarán **CASI y Cardenal Newman,** pues en el debut demostraron poseer una acertada línea de juego.

Belgrano, que perdió en la primera fecha, recibirá a **CUBA,** que acredita un empate, mientras que **Pucará y Alumni** tratarán de rehabilitarse de las derrotas sufridas en la jornada anterior. La fecha de mañana se completa con **Champagnat y San Cirano.**

El domingo, también a las 16, completarán **Hindú y SIC,** el campeón de la última temporada, que superó exitosamente su primera confrontación oficial.

● **LUCHA**

Entre hoy y mañana en la **Sociedad Hebraica** se efectuará un **Torneo de Lucha denominado "Apertura", para libres,** en el que intervendrán representantes de Capital y del interior del país.

Venció al Español Higueras y es Semifinalista en Houston

HOUSTON, Texas, 10 (UPI).— El astro argentino Guillermo Vilas venció ayer, casi sin cometer errores, al español José Higueras por 6-3 y 6-2 y se clasificó primer semifinalista del campeonato nacional de tenis de Houston que asigna un premio de 175.000 dólares.

Vilas solo necesitó de una hora y media para apabullar a Higueras, ex campeón de este certamen, que se realiza en el River Oaks Country Club de esta ciudad. El trabajo del argentino estuvo centrado en una llamativa regularidad. No ofreció resquicios para que su rival pudiera esbozar alguna reacción y, a la vez, imprimió a su juego una potencia y efectividad cercanos con lo sobresaliente. Higueras cometió 47 errores e incurrió además en doble falta en cinco oportunidades, mientras que Vilas solo tuvo siete desaciertos.

En la sede de la Asociación Argentina de Tenis, el consejo directivo de dicha entidad presentó al periodismo especializado a los integrantes de la **delegación argentina de tenistas menores** que representará al país en el **certamen internacional a jugarse en San Pablo (Brasil).**

Esta tradicional competencia denominada **Banana Bowl** dará comienzo mañana y finalizará el 18 del corriente en las pruebas juveniles, cadetes y menores, mereciendo destacarse que la mitad de los participantes pertenecen a federaciones del interior del país.

La despedida de los jugadores estuvo a cargo del titular de la Asociación, escribano **Juan José Vázquez,** donde también manifestó que él asistirá además al congreso de la **C.O.S.A.T. (Confederación Sudamericana de Tenis)** en el que se procederá a la renovación de sus autoridades. Para tal efecto, la Argentina, junto a varios países más, postula para ese alto cargo al doctor **Horacio Billoch Caride,** vastamente conocido por su actuación en este deporte.

Juveniles varones: Horacio Marín, Carlos Mancini y Alejandro Olmedo Zumarán; **Cadetes varones:** Gustavo Garetto, Fabián Blengino y Alberto Rananelli; **Menores varones:** Cristian Minussi, Gerardo Mirard, Guillermo Varela y como delegado actuará Alejo Russell.

Juveniles niñas: María Bellotti, Fabiana Ciorciari y Verónica Fridman; **Cadetes niñas:** Silvana Piretti, Patricia Martignoni y Rosana Medina Cabral; **Menores niñas:** María Zuzic, Mariana Pérez Roldán, Silvia Codiani y como delegada fue designada Lia Koch.

● **PRIMERO CONNORS**

PARIS, 10 (EFE).— El tenista norteamericano **Jimmy Connors** encabeza la clasificación del **"Grand Prix"** de tenis, después de su victoria en el torneo de Franckort, que lo catapultó de la décimoquinta a la primera plaza.

MAÑANA, ARGENTINO DE RUTA

SANTIAGO DEL ESTERO, 10 (Especial para CRONICA).— Mañana y el domingo tendrá lugar en esta ciudad el Campeonato Argentino de Ruta para pedalistas juveniles y de primera a cuarta categoría organizado por la Asociación local de este deporte. Serán de la partida representantes de 22 entidades afiliadas a la Federación Ciclista Argentina.

Mañana y durante todo el día se realizarán las pruebas exclusivamente para juveniles. Se iniciará a las 8.30 con la carrera reservada para los licenciados de octava; posteriormente se disputarán las programadas para séptima, sexta y quinta.

El torneo reservado para los ciclistas de primera a cuarta se realizará el domingo en dos parciales: en horas de la mañana tendrá lugar la competencia de ciento cincuenta kilómetros en pelotón; por la tarde se disputará el tramo de diez kilómetros individuales y contra reloj.

El cordobés **Oswaldo Frossasco,** que junto con los recordados **Mario Mathieu y Julio Alba** fueron los únicos tres participantes que en todo el extenso, voluminoso y opulento historial de estos certámenes han conseguido emerger airosos en cuatro oportunidades cada uno, el domingo (será la edición septuagésima), ahora tiene la hercúlea posibilidad de superar este antecedente.

Es cierto que el aguerrido representante de la escudería del Círculo de Suboficiales de la Policía Federal está en condiciones de volver a repetir la asombrosa performance de 1980, cuando en Bragado, con su capacidad e inteligencia enfrentando a toda la "aristocracia" del ciclismo rutero del país consiguió una vez más ser monarca argentino en esta especialidad.

Nosotros, en reiteradas oportunidades, aplaudimos y elogiamos a la Federación Ciclista Argentina por el espectáculo que organizó en 1980 en Bragado.

Korchnoi Ganó en Lone Pine

LONE PINE, EE.UU., 10 (AP).— **Viktor Korchnoi** se adjudicó el primer premio del **Torneo Internacional de Ajedrez "Louis Statham",** que se disputó en esta ciudad, correspondiéndole un premio de 50.000 dólares.

En la última ronda Korchnoi entabló con el holandés Gennady Sosonko, sumando cinco victorias y cuatro empates a lo largo del torneo. En total logró siete puntos, mientras que Sosonko, Yasser Seirawan, de Estados Unidos, y el yugoslavo Svetozar Gligoric finalizaron segundos con 6,5 puntos.

En la ronda de clausura también terminó entablada la partida entre el juvenil Seirawan y el yugoslavo Gligoric, resultado que facilitó la consagración de Korchnoi, futuro rival de Karpov por el título mundial.

● **TENIS DE MESA**

VIGO, España, 10 (EFE).— Argentina, México, Colombia, Uruguay, Ecuador, Brasil y República Dominicana anunciaron su presencia en los primeros Juegos Iberoamericanos de tenis de mesa, que se disputarán aquí a partir del 28 de abril. España presentará un equipo de 20 jugadores, ya que actuará en masculino y femenino.

Obras Embocó Fácil en Bahía

BAHIA BLANCA, 10 (De nuestro corresponsal).— **Obras Sanitarias** venció a **Estudiantes** por 87-71 en un encuentro amistoso de básquetbol correspondiente al torneo triangular que se disputa en el gimnasio Norberto Tomas.

Obras ejerció una clara superioridad y alcanzó una victoria parcial ya contundente y definitiva de 45 a 29.

En el complemento el elenco porteño realizó varios cambios y disminuyó su ritmo, facilitando cierta levantada de Estudiantes, pero sin comprometer la victoria.

Malcolm y Cook fueron con 15 puntos los goleadores del quinteto vencedor, mientras que Faggiano marcó 19 para el local, que en la primera fecha perdió ante Olimpo, el tercer equipo participante.

● **FEMENINO**

Unión Vecinal de Munro superó a **Juvencia** por 59-56 y **Lanús a Unión Florida** por 52-44, por el torneo **Víctor Rodríguez** de básquet femenino organizado por 17 de Agosto. Mañana a las 21 el equipo de la entidad enfrentará Juvencia y el domingo a las 19 a Unión Florida.

DE TODO UN POCO

VOLEIBOL: El domingo en **San Martín y Junín de Los Andes** se iniciará la disputa del **10º Campeonato Juvenil de Vóleibol,** con la participación de los representativos de Metropolitana, Santa Fe, Bonaerense, Mendoza, Córdoba y Formosa en varones y mujeres, junto con Salta, Neuquén y San Juan, que lo harán solamente en masculino.

Por Capital, que defenderá el título en ambas especialidades, viajaron **Luis Laudonio, Carlos Escelevick** (Ferro), **Daniel Castellani, Alejandro Fresia** (Obras), **Fabien Müller, Alejandro Frau, Fabio Sánchez, Claudio Conder** (Hacoaj) y **Ricarso Soya** (Italiano) bajo la dirección técnica de **Luis Lufrano; Verónica Solari, Adriana Kriscauky, Nora Wilde, Claudia Dipila** (Ferro), **Marina Ordar, Adriana Muro** (Morón), **Cecilia Silvestre** (E. Porteño), **Nancy Ciplat, Andre Jersonsky** (N. Hacoaj) y **Andrea Espinadel,** siendo entrenador del equipo femenino **Carlos Picarelli.** La delegación se completa con Alberto Mussante (presidente), Víctor Jacobson (secretario) y Nora Pedutto (secretaria de prensa). El torneo se extenderá hasta el 18 de este mes.

HANDBOL: El domingo comenzará a disputarse el **campeonato Apertura de femenino** enfrentándose a las 11 **Comunicaciones - AFALP; River - Villa Ballester, Ferro - CEF Nº 4, mientras que INEF - Estudiantes lo harán a las 9,** en cancha de Luján.

Por el torneo Otoño de masculino, esta noche jugarán **Ferro - AFALP** (20.45) y **River - CEF** 13 (22.15). El domingo completarán **Lomas - Luján** (15), **SAG - AFALP** (16.30), **Estudiantes - Sadalo** (18) y **River - Ballester** (19.30).

YUDO: Juan Miha hasta 60 kilos, **Omar Abdala** (65), **Oscar Stratico** (71), **Jorge Aguirre** (78), **Néstor Efber** (86) y **Juan Drube** en más de 86 kilos, resultaron los vencedores del torneo selectivo organizado para formar los planteles nacionales que afrontarán diferentes competencias de carácter internacional. El próximo viernes 17 **en La Rioja se disputará el campeonato nacional de mujeres y fue confirmada la realización del Sudamericano juvenil de varones** en Vélez Sársfield entre el 30 y el 31 de mayo.

AVISOS AGRUPADOS AVISOS AGRUPADOS

17 PERSONAL
PROFESIONALES TECNICOS EMPLEADOS OPERARIOS PEDIDOS Y OFRECIDOS

PEONES
CARGA, DESCARGA Y ESTIBA DE BOLSAS DE 50 KGS.
Y AYUDANTES FABRICACION
Presen: de 9 a 15.30 horas y sábado de 8 a 11 horas en:
CUCHA CUCHA 254
CAPITAL FEDERAL

crónica
CLASIFICADOS
en
PQUE. CHACABUCO
Av. del Trabajo 2081
631-4267

COMPRAS Y VENTAS EN GENERAL

crónica
CLASIFICADOS

A ATENCION!!!
En lote pago o impago, casa de material, 2 dorm. comed. cocina y baño desde $ 7.000.000 y cuotas. Construcción inmediata. Entrega 30 días. Exposición y Ventas:
PCIAS. UNIDAS 3739
SAN JUSTO
Hoy y Mañana 10 a 19 hs.
P. Ind. dde $ 25.000.000.-

URGENTE VENDO
Superpuesta marinera $ 195.000
Dormitorio Cdor. Placard $ 295.000
Cocina Lavarrop. máq/coser $ 185.000
Heladera $ 208.000 TV $ 245.000.
Cama, de 1 Plaza $ 49.000. 2 Plazas $ 99.000
CASTAÑARES 1371
Capital (Altura Asamblea 1000)
Parque Chacabuco

ONCE·ORO·PLATA $180.000 x PG
RIVADAVIA 2972~L.10 ALH.ANTIG. c p

ORO - ARTIGAS 92 - LOCAL 24
FRENTE A PLAZA FLORES
$ 400.000 en Alhajas y Brillantes. Tasaciones gratis - 9/20 hs.

$ 142.000 x GR.EN ALH.ANTIG
ORO
PUEYRREDON 512 Esquina Ctes.
CARBAL

ORO
EL REY DEL ORO 150.000 x gr.
a.h.a PUEYRREDON 145 loc.11 sab. abierto

ORO
Joyería "JOSE MARIA MUÑOZ"
$ 400.000 x gr. alhajas a
$ 99.000 x gr. 18 K. c.b
plata $ 2.000 x gr. al.
CATAMARCA 14 Fte. Chevalier
SALTA 42 esq. AV. DE MAYO

ORO
$ 120.000 EN ALHAJAS ANT. a.
CATAMARCA 18 LOC. 16 ONCE o
FTE CHEVALIER - GAL.AL FONDO

ORO 18 KL.$ 70.000 A RIVADAVIA 2219
$ 230.000 Gr.ALHAJAS ANTIGUAS
CARBAL

ORO
Gal. Centro "L H"
$ 68.000 x Gr. Alhajas
CORRIENTES 2451 L/50 Sáb. Abto.

PREFABRICADAS
2 Piezas - Baño - Cocina y Porch
CONTADO $ 2.350.000
o pequeño anticipo y cuotas de $ 143.500.—
AVELLANEDA 3772 P. 1º Of. 2 VIRREYES

PROFESIONALES

GLANDULAS - VEJEZ
Enfermedades Glandulares y de la Vejez
Esterilidad - Urinarias
DR. PEVICH - Médico
Lavalle 1934, 1º B - 45-5239 / 35-6336

UROLOGIA - VENEREAS
Dr. Vicario (Méd.) - 10-12 y 15-20 hs.
AYACUCHO 183 - CONGRESO
Teléfono: 49-6998

ENFERMEDADES DE LA SANGRE
Piel. Vías urinarias
Dr. Cortondo (Méd.) 9-12 15-21 hs.
Saavedra 22 - P.B. "B" - 48-0401
(Plaza Once)

PIEL - VENEREAS - GLANDULAS
Dr. Jaime Itzcovich (Médico)
De 9 a 12 y 15 a 19.30 hs. Ambos sexos
CORRIENTES 1250 - 8º "L"
T.E.: 41-5665 y 35-6507

VENEREAS - URINARIAS - PIEL
Dr. MORALES - Médico
Lunes a viernes 10 a 12 y 17 a 20 hs.
RIVADAVIA 3132 - ONCE

BUSCAN EN CHILE A NIÑA SECUESTRADA EN BARILOCHE

SANTIAGO, Chile, 10 (ANSA).— Todas las unidades policiales chilenas recibieron instrucciones para ubicar el paradero de una niña argentina de dos años y seis meses de edad, quien fue secuestrada en agosto del año pasado desde su hogar en San Carlos de Bariloche (Argentina) y que habría sido vista en la ciudad de Valdivia (Chile) a novecientos kilómetros al sur de esta capital.

La menor fue identificada como Gioia Alsina Knoller y fue vista poco después de su rapto en el barrio "Las Animas", de Valdivia, acompañada por un adulto del cual no se entregaron antecedentes.

Malena Hinojosa, madre de la pequeña, viajó hasta Valdivia, iniciando acciones legales destinadas a dar con el paradero de su hija, a quien se intentó antes, infructuosamente, ubicar en el territorio argentino.

En tanto, el tercer juzgado de menores de Santiago dictó una orden de arraigo, que impide salir del país a la menor, hecho que fue puesto en conocimiento de los jefes de aduanas, policía internacional y puestos fronterizos.

Se deberá establecer también cómo pudo ingresar la niña a Chile, cómo se burló la vigilancia en el sector argentino de la frontera mientras, simultáneamente, deberá impedirse que esto ocurra nuevamente.

Polonia: Prohibirán Huelgas

Por Primera vez un Presidente Comunista Pide Apoyo al Parlamento

VARSOVIA, 10 (AP).— El premier Wojciech Jaruzelski pidió hoy al Parlamento polaco, a título de emergencia, que suspendiese por dos meses el derecho de huelga, y subrayó su pedido amenazando con renunciar si se siguen registrando instancias de desasosiego laboral.

Jaruzelski, en discurso televisado, recordó que en febrero, cuando asumió el cargo de premier, prometió "dimitir si el gobierno no pudiera llevar a cabo sus deberes... Este es el momento".

Los obreros polacos conquistaron el derecho de huelga a raíz de acuerdos firmados en los astilleros del puerto de Gdansk, el año pasado, pero dicho derecho no había sido aún codificado como ley formal.

"Solamente puedo trabajar sin la amenaza de huelgas... Las huelgas demasiado a menudo tienen motivaciones políticas y locales... No podemos desempeñarnos normalmente en tales condiciones", dijo Jaruzelski.

Empero, se manifestó confiado en que hay proponentes de la calma entre los 10 millones de afiliados del sindicato autónomo "Solidaridad", pese a que —dijo— algunos elementos "se proponen arrebatar el poder".

"Ofrecemos nuestra buena voluntad y nuestro deseo de comprensión y mutuo acuerdo" dijo. "... Pero, ¿qué haremos si nos vuelven a amenazar las huelgas?".

Jaruzelski pronunció el discurso de apertura del nuevo período legislativo del Parlamento, que debía haberse iniciado el lunes pero que se postergó, ostensiblemente porque Jaruzelski estaba enfermo. Pero hay quienes relacionan la demora con el discurso que pronunció el martes en Praga el presidente de la Unión Soviética, Leonid I. Brezhnev, ante el Congreso del Partido Comunista checoslovaco.

Las palabras de Brezhnev tranquilizaron a los jerarcas polacos, a quienes el mandatario ruso indicó oblicuamente que contaran con un cierto tiempo para atender por sí mismos los problemas políticos y económicos que aquejan a Polonia.

Un funcionario gubernamental polaco, quien pidió no ser identificado, pronosticó que Jaruzelski reafirmaría ante el Parlamento su posición de moderación y su intención de mantener un continuo diálogo con el sindicato autónomo "Solidaridad".

El jefe del Partido Comunista polaco, Stanislaw Kania, reunido con copartidarios en el puerto de Gdansk, ayer, describió a Polonia como un "eslabón debilitado en la comunidad socialista". Pero agregó que las naciones vecinas aún esperan del partido energía suficiente como para atender los problemas que lo aquejan.

Kania visitó los astilleros Lenín, en la ciudad portuaria e industrial, donde escuchó pedidos de reforma partidaria interna, según informó la radio de Varsovia.

Algunos dirigentes le manifestaron que varios directivos del partido "estaban abusando de su poder para cometer actos que dividen al partido y a la nación y permiten el enriquecimiento deshonesto de esas personas".

Cazas de Israel Contra Fedayines en el Líbano

BEIRUT, 10 (UPI).— Cazas a reacción de Israel bombardearon hoy, blancos militares palestinos en el sur del Líbano y comandos israelíes en tierra, demolieron uno de los principales campamentos guerrilleris a 16 kilómetros de la frontera entre los dos países.

El comando militar israelí dijo en Tel Aviv que elementos de la brigada golaní, apoyados por paracaidistas, destruyeron dos tanques de fabricación soviética y varios depósitos de municiones, además de matar al menos cuatro guerrilleros.

La emisora estatal Radio Beirut dijo que al menos cuatro personas perecieron y que "varias" fueron heridas durante el ataque matinal de la aviación israelí cerca de la capital libanesa.

El comando militar de Israel dijo que los aviones atacaron "bases terroristas en la zona de Raz Asaidat, a 12 kilómetros al norte de Sidón". Añadió que "todos los aviones regresaron a salvo a sus bases y los pilotos informaron haber alcanzado sus blancos certeramente."

Funcionarios palestinos dijeron que seis cazas Phantom israelíes de fabricación estadounidense atacaron Dalhamiyeh, localidad a 32 kilómetros al sur de Beirut y las colinas en torno al cercano pueblo costero de Damour, que se halla en poder de los guerrilleros.

"Los ataques aéreos israelíes duraron 30 minutos", expresó un vocero de la agencia noticiosa palestina, Wafa, en Beirut. "Tres civiles fueron heridos y varios edificios sufrieron daños en Dalhamiyeh."

Añadió que baterías antiaéreas palestinas abrieron fuego contra los aviones israelíes "y los obligaron a huir hacia el Sur".

EL YERNO ASESINO A LOS MARQUESES DE URQUIJO

MADRID, 10 (EFE).— El ex yerno de los marqueses de Urquijo, Rafael Escobedo Arzalz, fue detenido como presunto autor del asesinato de éstos el 1° de agosto pasado, según publica hoy el rotativo madrileño "El País".

Rafael Escobedo se había casado con Mirian de la Sierra y Urquijo, hija mayor de los marqueses, unos dos años antes de la muerte de sus padres.

Cinco meses antes del doble asesinato Rafael y Mirian se separaron, y poco después comenzaron los trámites de nulidad. En las diligencias judiciales correspondientes a Rafael Escobedo se señala, al parecer como móvil del delito el interés económico.

HIJA DE MAGNATE SE PEGO UN TIRO

NUEVA YORK, 10 (UPI).— La hija del presidente de la cadena de televisión NBC, Emile Seigelstein, de 29 años, se suicidó de un balazo en la cabeza tras dejar una nota explicando que tomaba la decisión por haber reñido con su conviviente, informó la policía.

Emile, hija de Irwin Seigelstein, se dio un tiro en la cabeza con una pistola calibre 38 en su apartamento duplex del piso 16 del lujoso sector neoyorquino de Central Park West a las 7.50 A.M.

La señorita Seigelstein fue llevada al hospital Roosevelt, donde dejó de existir.

Ella vivía con Daniel Burry, de 40 años, jefe de seguridad de la cadena de supermercados Big Apple, añadió la policía.

Las autoridades dijeron que Burry se encontraba en el apartamento en el momento en que la mujer se disparó el balazo, pero indicaron que aparentemente se trató de un suicidio.

Yanquis Niegan Masacre en El Salvador

WASHINGTON, 10 (Télam).— Con relación al asesinato de una veintena de civiles ocurrido en circunstancias aún no aclaradas, el martes último en la convulsionada República de El Salvador, el Departamento de Estado norteamericano, por intermedio de su vocero William Dyess, hizo saber que las Fuerzas Armadas regulares salvadoreñas son ajenas al episodio.

Tanto la Casa Blanca como el Departamento de Estado se ocuparon del tema, que ha tenido amplia repercusión en la prensa de este país, emitiendo un comunicado conjunto indicando que "esos asesinatos refuerzan la voluntad de Estados Unidos de apoyar al gobierno centrista de El Salvador, amenazado por fuerzas extremistas de derecha y de izquierda".

● NIEGAN EN EL SALVADOR

SAN SALVADOR, 10 (UPI).— Las autoridades negaron informaciones según las cuales fuerzas gubernamentales mataron a 1.500 campesinos, y facilitaron una tercera versión conflictiva del asesinato de 24 personas en la capital

Preguntado ayer sobre informaciones de que los soldados gubernamentales mataron a 1.500 campesinos atrapados en una cueva, un vocero del Ministerio de Defensa dijo que "esto es parte de una campaña de desinformación realizada por los guerrilleros izquierdistas para obtener respaldo exterior hacia su causa".

Izquierdistas en la vecina Honduras denunciaron que 1.500 campesinos que huían de la lucha entre insurgentes y soldados en la provincia salvadoreña norteña de Morazán se vieron obligados a refugiarse en una cueva al ser atacados por la aviación gubernamental.

Los hondureños, miembros del izquierdista Comité Hondureño de Solidaridad con el Pueblo Salvadoreño, citaron como fuente de sus acusaciones los relatos de refugiados salvadoreños, según los cuales fuerón testigos de la matanza ocurrida el 25 de marzo, cuando el bombardeo aéreo selló la entrada de la cueva. Otras informaciones llegadas a San Salvador dijeron que las tropas tapiaron la entrada de la gruta con explosivos.

El Comité Hondureño emitió anteriormente dos denuncias de matanzas ocurridas el año pasado cerca de la frontera entre ambos países. En una de ellas habrían perecido 600 personas y en la otra 150.

Sin embargo, pruebas independientes de estos hechos demostraron que los reclamos del Comité fueron enormemente exagerados, aunque confirmaron que decenas de personas murieron en cada uno de los incidentes.

El jefe de la policía del Tesoro, coronel Francisco Antonio Morán, dio a los periodistas una tercera versión conflictiva del incidente del martes, en el que murieron a tiros 24 personas en San Salvador.

Residentes del barrio de San Nicolás dijeron que la policía arrastró a las víctimas fuera de sus casas y les disparó a quemarropa.

BRADY VOLVERA A LA CASA BLANCA RECUPERADO

WASHINGTON, 10 (EFE).— La mejor prueba de su milagrosa recuperación es que Jim Brady podrá volver a ejercer su puesto de secretario de Prensa de la Casa Blanca, afirmó hoy el doctor Dennis O'Leary, portavoz del hospital George Washington de la capital federal norteamericana.

"No cabe duda de que Brady no va a quedar mal del balazo sufrido en la cabeza en el atentado del lunes de la semana pasada. Lo que queda por saber es cómo van a reaccionar sus centros motores", señaló O'Leary.

Segun el médico, "es razonablemente probable que Brady sea capaz de andar ayudado de un bastón".

Dennis O'Leary indicó que el secretario de Prensa de Reagan no tuvo más que una posibilidad entre diez de sobrevivir al atentado, y menos aún de recuperarse en la forma que lo ha hecho.

Jim Brady efectuó esta mañana dos llamadas telefónicas, una al secretario de Prensa del vicepresidente George Bush, y otra a Larry Spsekes,

GUATEMALA Y NUESTRO PAIS, UNIDOS POR UN DESTINO COMUN

GUATEMALA, 10 (DPA).— El ministro de la Defensa de Guatemala, general Aníbal Guevara condecoró anoche con la máxima presea militar guatemalteca al jefe del Estado Mayor del Ejército argentino, general José Antonio Vaquero, quien concluyó hoy una visita oficial de cuatro días, acompañado de su comitiva.

Vaquero arribó el martes, siguiendo un programa que incluyó una visita al presidente Romeo Lucas, visitas a centros militares y un viaje a Tikal, el más importante centro ceremonial maya.

En declaraciones formuladas para la DPA, el ministro argentino dijo que el Ejército de su país comparte con el de Guatemala finalidades y anhelos comunes, lo que explica el motivo de su viaje.

El general Vaquero estuvo acompañado del general Héctor Norberto Iglesias, coronel Pedro Miguel Colabella y mayor José Carlos Hilgert.

En su discurso de anoche, antes de proceder a la condecoración, el ministro guatemalteco Guevara dijo que Argentina y Guatemala han venido enfrentándose a batallas decisivas, imbuidas en iguales aspiraciones de libertad y democracia.

Manifestó su admiración por el ejemplo argentino "que supo detener y erradicar funestas configuraciones, contrarias a la libertad y soberanía" y añadió que "Guatemala sufre ahora lo que antes padeció Aargentina por el asedio de la subversión, auspiciada por las potencias comunistas".

Dijo también el general Guevara que Guatemala vive la pesadilla de un intento rojo que se desintegra de quienes defienden la democracia.

En su discurso de agradecimiento, el general Vaquero expresó que los dos países tienen en común el mismo origen, como fue la colonización española, y tienen también una misma identidad espiritual, luchando además contra el mismo enemigo.

Añadió que los ejércitos de Argentina y Guatemala mantienen los ideales "cuya vigencia tratan de interrumpir quienes representan doctrinas antisociales, que habiendo hecho pie en algunos puntos de nuestro continente, ilusoriamente intentan someternos a sus pretensiones".

Subrayó que "las Fuerzas Armadas de los dos países cumplen un rol básico en defensa de las creencias democráticas y en favor de la familia y del trabajo,

BRASIL: AMENAZAN CON OLA DE DESPIDOS

SAN PABLO, 10 (Télam).— La empresa automotriz Volkswagen del Brasil, amenazó con despedir a cinco mil obreros si el sindicato de los metalúrgicos no acepta una reducción de la jornada de trabajo.

El director de Relaciones Industriales de la empresa, Admon Ganem, reveló que la fábrica tiene 40.000 vehículos sin salida en sus playas, sin contar con los que están en poder de los revendedores.

La Volkswagen ofreció a los trabajadores la eliminación de cinco días de trabajo por mes "para evitar despedidos", pero en principio los obreros rechazaron el plan por considerar que ello representaba un sustancial retroceso.

La mayor fábrica automotriz del Brasil ya había despedido a 8.000 empleados entre enero y febrero de este año

● FIN DE UNA HUELGA

RIO DE JANEIRO, 10 (Télam).— Culminó ayer sin incidentes la huelga de 48 horas decretada por la Unión Nacional de Estudiantes del Brasil, en reclamo de ser atendidos por el gobierno para "resolver en conjunto los graves problemas de la educación del país".

Una asamblea realizada por la tarde en el patio de la Universidad Federal de Río de Janeiro, reveló que habían participado del movimiento 1.200.000 estudiantes en todo el país.

Los estudiantes exigen un mayor presupuesto para la educación en el Brasil y ser recibidos por el ministro del ramo, general Rubens Ludwing, quien la semana pasada dijo que la "UNEB no tenía representatividad".

● LLENO DE ANALFABETOS

RIO DE JANEIRO, 10 (Télam).— Una estadística oficial dada a conocer ayer reveló que el Brasil tiene un 29% de analfabetos en la población con más de cinco años de edad.

La cifra surgió de un censo practicado en 1979 cuando el Brasil tenía una población de 114 millones de personas, seis millones menos que en 1981.

CRIMEN

Nueva Víctima de Maniático Yanqui

WASHINGTON, 10 (Télam).— La nueva víctima de la ola de crímenes contra menores de color que se prolonga ya por espacio de casi dos años en la ciudad de Atlanta, del estado de Georgia, fue identificada por la policía como Larry Rogers, débil mental de 21 años.

Las autoridades confirmaron que Rogers había desaparecido el 20 de marzo último, y que si bien no consideran conveniente por el momento divulgar la causa de su muerte, pueden en cambio afirmar que se trata de un homicidio.

● TERROR

WASHINGTON, 10 (Télam).— El treinta por ciento de las familias norteamericanas fue afectado por actos de violencia durante 1980, indicó una estadística.

La diferencia de razas carece de relevancia en las estadísticas, según datos oficiales.

SE COMIO A DOCE MUJERES: PERPETUA

DALLAS, EE.UU. 10 (AFP).— Por haber estrangulado, violado, cocinado y comido a doce mujeres que encontró en bares de cinco estados diferentes, un hombre fue condenado a tres penas de cadena perpetua consecutivas en Dallas, Texas, acusado de canibalismo y actos de necrofilia.

El acusado, Caroll Cole, 42 años, indicó al jurado que tenía veinte años cuando se dio cuenta que su madre tenía aventuras con hombres que encontraba en los bares.

Cole declaró que inmediatamente sintió el deseo de estrangular mujeres, pero que en realidad era a su madre a quien quería matar.

La defensa intentó infructuosamente a lo largo del proceso determinar que Cole tenía sus facultades mentales enajenadas.

En realidad no pudo probar nada respecto a ese tema, aunque toda la población cree que, efectivamente, el condenado no está en su sano juicio.

SPORTLANDIA S.A.

REGISTRO Nº 4770

Convocatoria a Asamblea General Extraordinaria de accionistas para el día **24 de Abril de 1981** a las **19 horas, en Rivadavia Nº 2540, Capital federal**, para tratar el siguiente Orden del día: 1°) Designación de dos accionistas para firmar el acta. 2°) Reforma de Estatutos, incorporación de cláusulas limitativas a la transmisibilidad de las acciones. El directorio.

¡Para coleccionar!

SENSACIONAL POSTER:

Carlos Reutemann

¡Argentino y ganador!

¡A todo color y en papel de super lujo!

En fabulosa lámina desplegable, el gran triunfador de Brasil. Deseándole así un nuevo éxito este domingo en el Autódromo.

INVESTIGACION ESPECIAL

El niño drogadicto: habla su padre.

Dramático testimonio de un hombre desgarrado por la tragedia. Christian Torres y su muerte por drogas. Una historia estremecedora. Un vibrante toque de alerta para todas las familias. Además, opinan destacados especialistas.

SILVIA KUTIKA: ¡Nosotros la vimos primero!

Descubierta por R.2000, es la nueva onda del cine argentino.

Las buenas noticias de Bienestar Social.

El nuevo ministro Lacoste anuncia importantes proyectos que benefician a jubilados, inquilinos, novios y niños. ¡Entérese!

Además:

● LORENZO SIGAUT: "Menos turistas y más exportaciones hacia Europa". Reportaje especial en Madrid.

● SINATRA Y LA MAFIA: Informe confidencial. Revelamos sus conexiones con la poderosa organización delictiva.

● SERGIO PALMA... ¿HASTA CUANDO?: ¿Cuál será su futuro si sigue recibiendo tantos golpes?

● ARMANDO BO AFIRMA: "A pesar de todo, seguiré la batalla".

● CIPRIANO REYES HOY: Un vital joven de 74 años dedicado a escribir libros.

Y todos los grandes sucesos en

RADIOLANDIA 2000

LA REVISTA DE ACTUALIDADES PARA TODA LA FAMILIA.

$ 7.000.-

Otra creación de EDITORIAL CREA S.A.

LAS TRAGEDIAS DE MONICA JOUVET Y BETO GIANOLA.

Pacific ya Declaró la Guerra

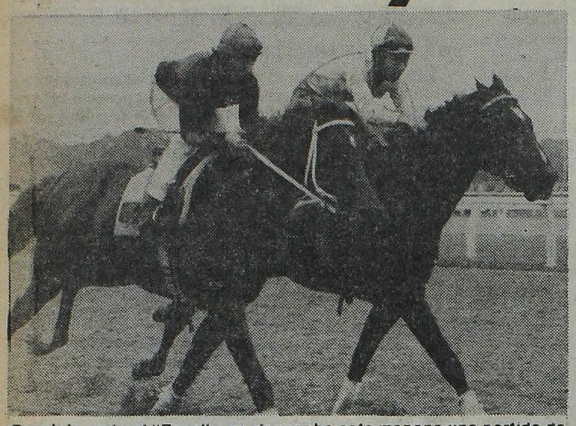

Propicio —sin el "Topo"— se despacho esta manana una partida de 48"2/5 como para pasarla via satélite. Comodo y fue de las mejores.

Grumpy cumplio. El uruguayo clavo 1'2" y el reloj saco conclusiones importantes.

MARCO 48"; ANDUVO BIEN PROPICIO Y MOUNTDRAGO, SUAVE

¡Ahora sí! Se terminaron las especulaciones al mismo tiempo que se terminó la preparación de los rivales del "Carlos Pellegrini". Esta mañana, hubo verdaderos lujos en las pistas de ensayos: Pacific, 48" clavaditos en Palermo donde Propicio marcó un par de segundos más y llegó a lo grande.

● **LA PLATA**

(Pista grande, pesada)

MOUNTDRAGO, C. Miguez, 800 a entera voluntad en 55". **Se paseó por la cancha.**

AVIVATO, C. Cáceres, 800 en 49"1/5 con 12"1/5 de final. **Como siempre, un leon.**

● **SAN ISIDRO**

(Pista de arena, normal)

BABOR, M. Lezcano, 800 en 50"3/5 con 12"4/5 de final, de los 1800 a los 1000, siendo ejercitado con manta. **Lo suyo fue para "mil puntos".**

ALL NEW, A. Etchart, 800 en 52"3/5 con 12"3/5 de final, de los 1800 a los 1000. **Siempre vino cómodo y remató con lujo.**

SUNUP, H. Libré a la par de Moneyed, N. Mezzotero, 1000 en 1'1"3/5 con 12"1/5 de final, el primero dio dos cuerpos e igualó cómodo, de los 2000 a los 1000. **El héroe de Maroñas llegó muy suelto y en marca brillante.**

● **ARGENTINO**

(Pista grande, normal)

PROPICIO, J. Iglesias, 800 de codo en 48"2/5. **Excepcional, como para ganar.**

GRUMPY, M. González, 1000 de codo en 1'2", con 12"3/5 de final. **Dejó excelente impresión el crack uruguayo, parece cosa seria.**

PACIFIC, O. Ayude, 800 en 48" con 12"1/5 de final. **Excepcional por donde se lo busque. Reloj y acción lo convirtieron en la figura del viernes.**

PROVINCIA: CON $ 540.000.000 SALIO EL Nº 13052

EXTRACTO TOMADO AL CANTO DEL SORTEO DE HOY

Los números que van a continuación, tienen un premio de $ 90.000. (Progresión $ 51.000)

1
01963 .. 90000
01093 .. 90000
01601 .. 90000
01178 .. 90000
01492 .. 90000
01215 .. 90000
01161 .. 90000
01723 .. 90000
01685 .. 90000
01286 .. 90000
01998 .. 90000

2
02998 .. 90000
02089 .. 90000
02081 .. 90000
02449 .. 90000
02362 .. 90000
02613 .. 90000
02138 .. 90000
02406 .. 90000
02308 .. 90000
02989 .. 90000
02701 .. 90000
02804 .. 90000
02918 .. 90000

3
03719 .. 90000
03457 .. 90000
03527 .. 90000
03321 .. 90000
03123 .. 90000
03457 .. 90000
03036 .. 90000
03916 .. 90000
03552 .. 90000
03200 .. 90000
03118 .. 90000
03288 .. 90000
03282 .. 90000
03953 .. 90000
03195 .. 90000

4
04241 .. 90000
04686 .. 90000
04658 .. 90000
04089 .. 90000
04337 .. 90000
04755 .. 90000
04138 .. 90000
04672 .. 90000
04725 .. 90000
04449 .. 90000
04002 .. 90000
04663 .. 90000
04067 .. 90000
04193 .. 90000

5
05559 .. 90000
05801 .. 90000
05361 .. 90000
05238 .. 90000
05777 .. 90000
05931 .. 90000
05904 .. 90000
05601 .. 90000
05922 .. 90000

6
06805 .. 90000
06820 .. 90000
06135 .. 90000
06887 .. 90000
06510 .. 90000
06298 .. 90000
06998 .. 90000

7
07313 .. 90000
07699 .. 90000
07829 .. 90000
07392 .. 90000
07908 .. 90000

8
08726 .. 90000
08814 .. 90000
08315 .. 90000
08561 .. 90000
08843 .. 90000
08864 .. 90000
08887 .. 90000
08591 .. 90000
08914 .. 90000
08031 .. 90000
08808 .. 90000
08166 .. 90000

9
09250 .. 90000
09856 .. 90000
09579 .. 90000
09983 .. 90000
09726 .. 90000
09358 .. 90000
09443 .. 90000
09699 .. 90000
09202 .. 90000
09145 .. 90000
09826 .. 90000
09071 .. 90000
09527 .. 90000
09677 .. 90000
09644 .. 90000

10
10621 .. 90000
10258 .. 90000
10542 .. 90000
10413 .. 90000
10898 .. 90000
10203 .. 90000
10604 .. 90000
10582 .. 90000
10429 .. 90000
10897 .. 90000
10302 .. 90000
10350 .. 90000
10535 .. 90000
10923 .. 90000
10214 .. 90000
10501 .. 90000
10466 .. 90000

11
11653 .. 90000
11861 .. 90000
11495 .. 90000
11744 .. 90000
11446 .. 90000
11438 .. 90000
11357 .. 90000
11315 .. 90000
11143 .. 90000
11988 .. 90000
11458 .. 90000

12
12758 .. 90000
12713 .. 90000
12025 .. 90000
12413 .. 90000

13
13231 .. 90000
13823 .. 90000
13070 .. 90000
13414 .. 90000
13560 .. 90000
13611 .. 90000
13377 .. 90000
13942 .. 90000

14
14454 .. 90000
14224 .. 90000
14259 .. 90000
14425 .. 90000
14347 .. 90000
14760 .. 90000

15
15583 .. 90000
15879 .. 90000
15577 .. 90000
15935 .. 90000

16
16728 .. 90000
16125 .. 90000
16633 .. 90000
16825 .. 90000
16232 .. 90000
16980 .. 90000
16788 .. 90000
16089 .. 90000
16791 .. 90000

17
17124 .. 90000
17752 .. 90000
17440 .. 90000
17649 .. 90000
17309 .. 90000
17846 .. 90000
17511 .. 90000
17779 .. 90000
17457 .. 90000
17721 .. 90000

18
18105 .. 90000
18643 .. 90000
18561 .. 90000
18181 .. 90000
18939 .. 90000
18758 .. 90000
18445 .. 90000
18063 .. 90000
18623 .. 90000

19
19848 .. 90000
19568 .. 90000
19490 .. 90000
19442 .. 90000
19577 .. 90000
19130 .. 90000
19538 .. 90000

20
20149 .. 90000
20316 .. 90000
20358 .. 90000
20589 .. 90000
20069 .. 90000
20458 .. 90000
20878 .. 90000
20648 .. 90000

21
21029 .. 90000
21094 .. 90000
21980 .. 90000
21848 .. 90000
21900 .. 90000
21013 .. 90000
21352 .. 90000
21742 .. 90000

22
22411 .. 90000
22997 .. 90000
22038 .. 90000
22540 .. 90000

23
23534 .. 90000
23253 .. 90000
23686 .. 90000
23483 .. 90000
23435 .. 90000
23171 .. 90000
23226 .. 90000
23714 .. 90000
23423 .. 90000
23304 .. 90000
23741 .. 90000
23822 .. 90000
23391 .. 90000

24
24244 .. 90000
24726 .. 90000
24546 .. 90000
24880 .. 90000
24225 .. 90000
24315 .. 90000
24436 .. 90000
24172 .. 90000

25
25967 .. 90000
25188 .. 90000
25931 .. 90000
25678 .. 90000
25319 .. 90000
25272 .. 90000

26
26693 .. 90000
26699 .. 90000
26615 .. 90000
26876 .. 90000
26825 .. 90000

27
27461 .. 90000
27712 .. 90000
27536 .. 90000
27835 .. 90000
27269 .. 90000
27844 .. 90000
27472 .. 90000
27982 .. 90000
27542 .. 90000
27130 .. 90000

28
28598 .. 90000
28190 .. 90000
28002 .. 90000
28018 .. 90000
28536 .. 90000
28352 .. 90000
28052 .. 90000
28566 .. 90000

29
29556 .. 90000
29685 .. 90000
29221 .. 90000
29612 .. 90000

30
30252 .. 90000
30942 .. 90000
30089 .. 90000
30477 .. 90000
30153 .. 90000
30969 .. 90000
30543 .. 90000
30670 .. 90000

31
31773 .. 90000
31810 .. 90000
31458 .. 90000
31049 .. 90000
31481 .. 90000
31472 .. 90000
31911 .. 90000
31743 .. 90000
31353 .. 90000

32
32087 .. 90000
32101 .. 90000
32206 .. 90000
32278 .. 90000
32431 .. 90000
32969 .. 90000
32275 .. 90000
32225 .. 90000
32839 .. 90000
32423 .. 90000
32655 .. 90000
32497 .. 90000
32986 .. 90000
32931 .. 90000
32506 .. 90000

33
33340 .. 90000
33990 .. 90000
33236 .. 90000
33349 .. 90000
33422 .. 90000
33950 .. 90000
33998 .. 90000
33618 .. 90000
33912 .. 90000
33212 .. 90000
33417 .. 90000
33801 .. 90000
33755 .. 90000
33416 .. 90000

34
34758 .. 90000
34703 .. 90000
34507 .. 90000
34066 .. 90000
34310 .. 90000
34263 .. 90000
34237 .. 90000
34246 .. 90000
34533 .. 90000
34009 .. 90000

35
35329 .. 90000
35074 .. 90000
35420 .. 90000
35387 .. 90000
35624 .. 90000
35037 .. 90000
35240 .. 90000
35925 .. 90000
35955 .. 90000
35728 .. 90000
35129 .. 90000
35207 .. 90000
35900 .. 90000
35110 .. 90000
35484 .. 90000

36
36151 .. 90000
3621 .. 90000
36861 .. 90000
36026 .. 90000
36721 .. 90000
36009 .. 90000
36100 .. 90000
36520 .. 90000
36227 .. 90000
36057 .. 90000
36802 .. 90000
36676 .. 90000

37
37864 .. 90000
37969 .. 90000
37020 .. 90000
37837 .. 90000
37681 .. 90000
37799 .. 90000
37515 .. 90000
37711 .. 90000
37721 .. 90000
37721 .. 90000
37463 .. 90000
37237 .. 90000

38
38851 .. 90000
38104 .. 90000
38754 .. 90000
38228 .. 90000
38700 .. 90000
38372 .. 90000
38202 .. 90000
38321 .. 90000

39
39431 .. 90000
39647 .. 90000
39200 .. 90000
39220 .. 90000
39757 .. 90000
39100 .. 90000
39032 .. 90000
39321 .. 90000

40
40725 .. 90000
40289 .. 90000
40550 .. 90000
40432 .. 90000
40389 .. 90000
40718 .. 90000
40324 .. 90000
40068 .. 90000
40409 .. 90000
40715 .. 90000
40300 .. 90000

41
41845 .. 90000
41957 .. 90000
41162 .. 90000
41411 .. 90000
41617 .. 90000
41740 .. 90000
41418 .. 90000
41781 .. 90000
41671 .. 90000
41422 .. 90000
41976 .. 90000
41792 .. 90000
41132 .. 90000
41397 .. 90000

42
42620 .. 90000
42866 .. 90000
42964 .. 90000
42072 .. 90000
42222 .. 90000
42875 .. 90000
42310 .. 90000
42058 .. 90000
42065 .. 90000
42371 .. 90000
42169 .. 90000
42753 .. 90000
42118 .. 90000
42596 .. 90000

LOS 20 PREMIOS MAYORES (Progresión 2)

1º con $	540.000.000	13052	7º con $	3.300.000	31474	11º con $	1.200.000	1685	15º con $	1.200.000	12313
2º „ „	45.000.000	39195	8º „ „	2.100.000	13611	12º „ „	1.200.000	2601	16º „ „	1.200.000	12406
3º „ „	21.000.000	4002	9º „ „	2.100.000	23853	13º „ „	1.200.000	8315	17º „ „	1.200.000	17552
4º „ „	9.000.000	38372	10º „ „	2.100.000	27024	14º „ „	1.200.000	8764	18º „ „	1.200.000	32800
5º „ „	6.000.000	11438							19º „ „	1.200.000	38700
6º „ „	3.300.000	2717							20º „ „	1.200.000	40740

Maciel Anda con Dudas

Hubo un problema en los partidores de la séptima de ayer y Sultaniya, al hocicar, despidió de la montura a **Juan Maciel**. Un problema de golpe en el tórax y todo el día de descanso, según los facultativos. Como para dar como segura la ausencia de la "Fiera" en la reunión de esta tarde en San Isidro. Pero seguramente, mañana no va a faltar a la cita palermitana porque es un simple golpe sin consecuencias. Además, el puntero de la estadística platense tiene montas como...

QUINIELA

(Sorteo de anoche)

1º	857			14º	559
2º	906			15º	070
3º	606			16º	818
4º	109			17º	802
5º	266	8º	672	18º	341
6º	820	9º	805	19º	742
7º	390	10º	126	20º	328
		11º	465		
		12º	445		
		13º	809		

No peine canas!...
LOCAO BRILHANTE
(Loción Brillante)
cubre fácilmente las canas!
Pídala en Farmacias y Perfumerías.

EL GLOBO DE LA SUERTE

HOY: SANTIAGO DEL ESTERO - 10 PREMIOS - 21.30

MAÑANA: LOTERIA NACIONAL - 20 PREMIOS - 14 HS.

Atrasados a la grande			Demorados a los premios		
Centena	Decena	Unidad			
4	9	5	18	34	58
27 s	20 s	38 s	44 s	41 s	40 s

FAVORITOS: Grande 06-22-33. Premios 46-53-96

Ambos demorados a la grande			El dato de CRONICA		
25	61	73	54	68	84

MAÑANA: MENDOZA - 20 PREMIOS - A LAS 15 HS.

Atrasados a la grande			Demorados a los premios		
Centena	Decena	Unidad			
7	4	1	60	69	86
41 s	25 s	46 s	38 s	27 s	22 s

FAVORITOS: Grande 11-39-47. Premios 13-48-52

Ambos demorados a la grande			El dato de CRONICA		
23	54	68	60	72	99

- ANALIA GADE Y EMPRESARIOS DIRIMEN
- PINKY FIRMO Y SE MARCHA A PARIS
- CARLOS TORRES VILA CAMBIA RUMBO
- SERGIO RENAN: SE DEVELO DOLENCIA

La situación planteada y **primiciada** en la edición de la víspera con respecto a los vaivenes sucedidos en torno de Analía Gadé y **al hecho de que tendrá que dejar el tablado en donde labora el 19 del corriente, continuó en la fecha con declaraciones de las partes.** La señora Gadé se expidió acerca de que **"cumplo las pautas del contrato que especifica que, de cumplirse las medias, seguiré mes a mes".** El señor Spadone, productor de la pieza, declaró: **"Envié telegrama colacionado a la empresa para que me definan el cese de la temporada sin haber sido avisado previamente. Como empresario pienso que es un éxito y que tiene que continuar".** También se refirió a Héctor Cavallero, **su socio** en la producción, hacia lo que se podría definir **como una partida jugada a medias.** En cuanto a la parte **llamémosla opositora,** se definió acerca del meollo aseverando que **"la temporada termina porque fue un fracaso. Eso lo decidieron mis socias, con las que somos empresa de paredes. Si no hablé con Analía personalmente fue porque su abogado y su apoderado me dijeron que no lo hiciese, ya que ellos arreglaban la cuestión por cuenta suya".** Cavallero también se expidió **"sobre la molestia que me ocasionó el saber que habían reemplazado a Mónica Jouvet",** y que hizo suspender la función por **"el respeto que merece la querida amiga".**

● **VIA PARIS**

Podemos primiciar que Lidia Elsa Satragno, **más conocida como Pinky, firmó conchabo por una suma equivalente a 25.000 dólares para debutar en mayo al frente del noticiero del mediodía** (actividad que desplegó **hasta el 31 de diciembre último).** Doña Pinky **tendrá que tener a su lado a una asistenta y una secretaria.** Además, **en estos días se trasladará rumbo a París con el fin de elegir el guardarropas que llevará en el programa.** Para trabajos afines a la gerencia de noticias **también se trasladará a la capital francesa** el señor Héctor Agulleiro.

● **CAMBIO**

En primicia podemos noticiar que Carlos Torres Vila, **el que cambió, volverá a afrontar las huestes del folklore que abandonó hace un tiempo, cuando decidió continuar en una onda melódica.** Al parecer, esta decisión la tomó en el sentido de **"volver a sus fuentes".** Don Carlos **encontró eco en el material nativista** en sus inicios, hasta que se volcó hacia lo puramente melódico en los últimos años. Ahora retornará con sus canciones de otrora y otros hits que comenzará a elaborar. **Siempre se vuelve...**

● **RENDIDORES**

Sabroso resultado obtuvo el llamado grupo de los **"galancitos"** en el pasado fin de semana en un teatro bastante difícil (por su comercialización) sito en Rosario. Llenaron con **2.500 espectadores** con el engendro "La vida fácil". Ahora continuarán periplo **—que tendrá una extensión de cinco meses—** estando este fin de semana, a partir de esta noche, en el pueblo de San Martín. Las pibas que suspiran por Raúl Taibo, Ricardo Darín, Gustavo Rey y aínda mais estarán de parabienes. **¡Oh!**

● **¡PUCHOS, OUT!**

Vino a saberse que Sergio Renán, **el sentimental,** tuvo **una mancha cancerosa en la garganta, hace de esto dos años.** Los memoriosos recordarán que, en esa ocasión, el intérprete iba a suspender su temporada de "Drácula" pensándose en llamar a un actor de Estados Unidos aunque de habla española. Sin embargo, don Renán **se opuso a intervenirse decidiendo firmemente dejar de fumar, condición que le provocó el tumorcillo no maligno.** De fumar **80 cigarrillos diarios a nadá fue todo uno.** Debido a eso se fue componiendo lentamente y ahora puede decir que **quedó liberado del vicio del pucho.** Cada vez que tiene ganas de pitar **se acuerda de grabados** que le mostró el doctor Leuch, quien lo atendió y al recordar aquella cosa tan horrible desiste de hacerlo. **¡Un toque de atención, pues!**

● **SUPLENTE**

Quedó decidido que **sea Mariangeles Ibarreta quien suplante a Mónica Jouvet** en el envío que dicha actriz **estaba protagonizando.** En un principio se **pensó en Soledad Silveyra,** pero aconteció que dado el cachet **hubiesen debido pagarle mayores honorarios. El último capítulo** en que se verá a Mónica **será el del 16.** En lo tocante a un especial de Nino Fortuna Olazábal que había grabado (con Graciela Pal y Carucha Lagorio en el rol de "Mariela",) **se decidió levantarlo por ahora.**

● **"TONY"**

Tal como habíamos vaticinado, la carrera de Edgardo Montel, **el melódico, comenzó la vía del ascenso.** El canoro **ha sido elegido, según nos noticiaron, para el rol de "Tony"** en la versión que de "Amor sin barreras" se hará en reducto de Santa Fe y Callao, **¡Congratulations!**

● "Música total" **ganó el sábado 4 con 9,8 y 10,6** ante "Cine del 9" **con 2,7 y 2,7** y las series del "11" con **3,1 y 2,7.** "Héroes de la Biblia", un ciclo bien conceptuado que coloca un buen grado de cultura unido al entretenimiento, consiguió en esa vespertina **7,1, 7,5 y 7,5.** Esa noche también ganó "Comicolor" con **14,5 y 14,5.** El día anterior (viernes 3) "Realidad '81" venció a "30 minutos" por **12,5 vs. 7,1.** Esa noche, "60 minutos" hizo **24,7 y 24,7** contra "Noche de comedias", o sea el de los Bredeston, **que bajó bastante (9,8 y 10,2)** y "El hombre y la ciudad" **(5,1 y 5,9).** En lo tocante al lunes 6 las cifras se situaron en **4,8** para "30 minutos" volviendo a vender "Realidad '81" con **12,3 y 22,6 y 21,8 (Calabró ganó a su primer programa)** con **7,9 y 7,9** de "Buenas noches, Argentina". **Tableau.**

LOS AÑOS DORADOS VUELVEN A VIVIR

NUEVA YORK, 10 (ANSA).— Broadway vive un "boom" de obras y espectadores sin precedente desde los años veinte, la época dorada del género. A pesar de ser ésta una época de crisis y estrecheces económicas y a pesar del alto precio de los boletos o entradas a los espectáculos, este año se calcula que alrededor de once millones y medio de espectadores acudirán a los teatros y salas de Broadway. El número de espectadores, según el "New York Times", que permanecía estancado en las dos últimas temporadas, aumentó en 24 por 100 en lo que va de la actual. Las cifras equivalen casi al doble de los asistentes hace siete años y no tiene precedente desde la temporada 1927 - 28.

● **AMANTE Y MADRE**

TURIN, 10 (ANSA).— Las tragedias de Séneca, los filólogos clásicos lo saben muy bien, fueron destinadas a simples "declamationes", es decir a una pura lectura dramática, o a la representación lisa y llana. La cuestión siempre se ha discutido. Actualmente, en el Teatro D'Uomo de esta ciudad se ofrece una versión dirigida por Anna Bolens y Angelo Tosco e interpretada por la primera, que no sigue ninguna de estas sendas. Del drama de la gran envenenadora, de la amante - esposa - madre, criatura infernal y sumamente humana, se ofrece una lectura incierta entre búsqueda y tradición.

Hay una idea muy hermosa, la de bloquear el coro —tres bailarinas en trajes blancos— en el espacio "interno" a la escena. Y resolver felizmente la función escénica del coro en una tragedia antigua es bastante.

● **¿OTRO "EURIDICE"?**

MADRID, 10 (ANSA).— Dos escritores se presentaron en la sala del Alfil: Pedro Bloch y Evaristo Acevedo. **De Bloch todo el mundo conoce "Las manos de Eurídice".** Ahora se ofrece "El contrato azul", más un guión radiofónico que una pieza de teatro. La segunda parte del espectáculo lleva la firma del popular humorista Acevedo. Se titula "Un plan de desarrollo". El tono general es mediocre.

Dictador Volvió a Berlín

BERLIN, 10 (ANSA).— Alemania —por lo menos la Occidental— ha vuelto a aplaudir a Hitler. Estalló en aplusos frente a los uniformes, las svásticas, frente a las lustrosas botas de los SS. Pero nada de terrorífico en ello. En escena de este teatro aparece un Führer que **se parece al "gran dictador" de Chaplin.** Es un Führer de comedia musical, acompañado por hermosas bailarinas, sofisticados "travestis" y sumergido por mares de luces. Los nostálgicos grupos nazistas no están en las vías de ascenso al poder. Los aplusos vienen solamente de la gran platea (1.100 butacas) del Teatro Schiller en Berlín Occidental.

Es el protagonista de "Jeder Stirb forsich allein" (Cada uno muere por sí solo), un gigantesco espectáculo musical, que dura cinco horas y e s interpretado por 170 personas. El director Peter Zadek y el autor Gottfried Graffenhagen han realizado esta obra elaborando muy libremente una novela de Hans Fallada escrita en 1946, poco antes de morir.

DRAMAS DE IBSEN PARA CHINOS

PEKIN, 10 (ANSA).— Las obras dramáticas completas del escritor de **"Casa de muñecas",** el noruego Enrique Ibsen serán publicadas próximamente en chino. Una editorial va a realizar la versión al chino por primera vez de estos dramas. Solamente se conocieron previamente en China algunos textos de Ibsen en 1917, pero luego fueron depurados. Ahora los textos serán publicados en ediciones completas, cada drama por separado, en tirajes de 100 mil ejemplares cada uno. Se cree que pronto, gracias a esta difusión impresa, subirán a escena en las ciudades principales de China algunas de las obras maestras del dramaturgo noruego.

ARGENTINOS, EN FESTIVALES

El espectáculo teatral que puso en escena el Grupo Argentino de Teatro, "Viaje a la Costa", del autor argentino Juan Raúl Young, que con muy buena recepción de la crítica y el público se diera durante la temporada 1980, **ha sido oficialmente invitado para representar a la Argentina en los festivales de Sant'Arcangelo, Copparo y Polveriggi, que se realizan anualmente en el norte de Italia.**

El elenco que viajará a Italia estará integrado por: Elba Castellani, Ana María Alvarez, Sonia Páramos, Leonardo Leiderman, Hugo Daniel Marcos, Jorge Alvarez y Enzo Rugiero.

LA MITAD DE NUREYEV

ROMA, 10 (ANSA).— **"Nureyev no es solo mi partner preferido, es sobre todo una mitad de mí que baila con él".** Lo dijo en Roma, adonde llegó para bailar con el famoso soviético, la más grande bailarina de Francia: **Ghislaine Thesmar.**

Tras comentar que ella y **Rudolf Nureyev** siguieron carreras paralelas, si bien él comenzó antes, Ghislaine agregó: **"Nureyev para mí sigue siendo insustituible. Pocos otros bailarines tienen la misma pasión por la danza que la que encuentro en él. Vassiliev, Barishnikov son quizás más dotados, pero no tienen la pasión de Nureyev. Y el público advierte esta pasión".**

Habla con entusiasmo, admiración y hasta se podría decir con religiosidad de Galina Ulanova: **"Para mí es un ideal, un mito, pero en un sentido profundo, casi místico. Cuando se habla de ella, no tiene sentido decir que es la más espléndida bailarina de todos los tiempos o cosas de este tipo... La Ulanova para mí es importante."**

SUS CARTAS ESTAN ECHADAS

♡ N	♣ N	◊ M	♣ O	♠ N	◊ U	♣ E	♡ U	♠ O	♡ E	♠ H	◊ Y
♣ S	♡ V	♠ A	◊ B	♣ P	♡ O	♠ Y	♣ E	◊ U	♣ R	♡ S	♠ Q
◊ E	♠ U	♡ T	♣ E	♡ R	♠ E	◊ N	♠ V	♣ E	♡ A	♣ L	◊ C
♠ A	♡ B	♣ M	◊ O	♠ C	◊ M	♣ A	♡ A	◊ I	♠ T	◊ E	♣ N
♡ J	♣ A	◊ N	♠ L	♡ O	♣ N	◊ Z	♠ A	♣ A	◊ O	♠ R	♡ S

En estos 60 naipes se encuentra encerrado un mensaje para usted. Acaso se trata de un augurio o de una advertencia que no deberá desestimar. Para dar con el mensaje que conrresponda al lector éste debe proceder de la siguiente manera: si su nacimiento se ha registrado entre los días 5 y 11 (no importa el mes) elegirá PICAS; si se ha producido entre los días 12 y 19. TREBOL; si lo fue entre los días 20 y 27, DIAMANTE, y finalmente, si su advenimiento al mundo aconteció entre los días 28 y 4, su palo será CORAZONES. Una por su orden leyéndolas de izquierda a derecha, las letras que llevan las cartas correspondiente a la fecha en que nació y escríbalas. Así obtendrá el mensaje.

TV PROGRAMA TV

18	7	EL PLANETA DE BERUGO
	9	BONANZA
18.30	7	SUPER AGENTE 86
	11	RANDALL EL JUSTICIERO
19	2	KUNG FU
	7	GALERIA
	9	NUEVEMUNDO
	11	VIVALO CON NOTICIAS ONCE
	13	LA FAMILIA INGALLS
19.30	9	IMPLOSION
20	2	BONANZA
	7	LOS ANGELES DE CHARLIE
	9	VIDEOSHOW
	11	COMBATE
	13	BUENAS NOCHES ARGENTINA
21	2	LOS WALTON
	7	SESENTA MINUTOS
	9	VELADA DE GALA
	11	CHIPS
	13	EL HOMBRE Y LA CIUDAD
22	2	FAMILY
	7	ESPECIALES DE ATC Diferido: BOCA vs. RIVER
	9	LOS MISERABLES
	13	EL MUNDO DEL ESPECTACULO "TIRO CERTERO"
22.30	11	OWEN MARSHALL
23	2	STARSKY Y HUTCH
23.30	9	LOS PROFESIONALES
	11	ROBIN HOOD
23.45	13	SEPTIMA EDICION
24	2	PATRULLA JUVENIL
	7	EL AVENTURERO
	11	TRASNOCHE GRUNDIG
0.30	9	GRANDES OLVIDADOS
	13	TRASNOCHE TRECE "LA DAMA DE LA MASCARA DE HIERRO"

ROSA, EN PIAF

NUEVA YORK, 10 (ANSA).— Martin Scorsese tiene muchos proyectos. Uno de ellos, y no el menos importante, es filmar la vida de Edith Piaf, el "gorrión de París", confiando el papel protagónico a Bette Midler. Esta, como se recordará, protagonizó "La Rosa".

SUPER REVISTA SEXY
HELLEN GRANT
La bomba sexy
GOGO ANDREU
Susana Sarti
Revelación 81
y 20 explosivas girls
Show 21, 23 y 2 hs
Platea $ 20.000
SHAILA Talcahuano 360 a mts de Ctes.

TRASNOCHANDO
HOY ESTRENO
PLATEAS A PRECIOS POPULARES
SEXY BOOM
Pasco 218
TODOS LOS DIAS DE 20 a 4

Teatro de Quemante Actualidad

"Los Presidentes" y la Violencia en EE.UU.

La enorme marquesina al frente de la sala ya es un elemento de poderosa atracción. Las figuras del ex presidente norteamericano Kennedy, de la legendaria Jacqueline (en insinuante pose), y del multimillonario greco - argentino Aristóteles Onnasis anticipan el tratamiento, polémico y comprometido, de un tema de rigurosa actualidad: ¿cuáles fueron las causas, las motivaciones del asesinato de cuatro ex mandatarios estadounidenses? La respuesta a este interrogante, reforzado en su expectativa por el reciente atentado contra Ronald Reagan, parece tenerla Agustín Pérez Pardella en su obra de próximo estreno, "Los Presidentes".

Pérez Pardella

Conversamos con el celebrado autor en la platea del teatro Gran Corrientes, minutos antes del ensayo general de la pieza, de cuya calidad teatral hablan con sobrada elocuencia sendos premios otorgados por Argentores (en el plano nacional) y por la UNESCO (en el ámbito internacional). Allí en medio de los febriles preparativos propios de un inminente debut y de una sala que se estrena nos dijo:

"Más que de una obra teatral, se trata de un habilidoso juego de inteligencia donde se trata de buscar y descubrir las posibles razones que llevaron al asesinato de los ex presidentes Lincoln, Garfield, McKinley y Kennedy. Razones que los superservicios de inteligencia sólo insinúan. A través de él, intento que el público entre indirectamente en este gran problema en el que mucho tienen que ver el poder, el dinero y el sexo, todo ello expuesto en una obra que está dentro de la obra misma y en la cual los actores experimentan un permanente desdoblamiento porque representan al mismo tiempo dos personajes: el del actor que se encuentra ensayando la obra y el personaje histórico en sí. Es por eso que todos los elementos que hacen a una función teatral (iluminación, sonido) tienen una fundamental importancia y están combinados para que el espectador se distraiga lo menos posible y se adentre en el mensaje".

La propuesta teatral es cautivante. Se trata de que en el escenario se repita la historia real. El encargado de montarla, de plasmar en las tablas la idea de Pérez Pardella es un avezado conocedor de todo esto: Edgardo Cané, quien reconoció que "en mis veinte años de teatro, nunca me tocó dirigir una obra de temática tan comprometida y audaz. Y tan completa también. Porque tiene entretenimiento, espectacularidad y una profundidad conceptual como pocas veces he visto. Creo sin temor a equívocos que es la pieza más importante de todas las programadas para esta temporada. Para mí constituye un verdadero desafío y es una forma de devolverle a los Estados Unidos lo que nos está haciendo con "Evita".

El elenco de esta novedad, surgida de una exhaustiva investigación que efectuó Perez Pardella a partir del asesinato de John Kennedy, lo integran Oscar Casco (en el papel de Abraham Lincoln), Irma Ferrazzi (como Jacqueline Kennedy - Onassis a la que se revela en una faceta desconocida para el público argentino), Juan Carlos Lamas (Aristóteles Onassis), Lilian Valmar (María Callas) Ricardo Cánepa (John Kennedy), Livio Marcó (Garfield), Carlos Boyons, Sebastián Vilar y Miguel Angel Martí. La coreografía corre por cuenta de Rubén Terranova y el vestuario es de Paco Jaumandreu, quien, por haber tratado personalmente con María Callas y Jacqueline, realiza además un aporte documental y testimonial de innegable valía para una obra que amenaza despertar una fuerte ola de polémicas.

El elenco en pleno de "Los presidentes". La obra, polémica y comprometida, se estrenará en el Gran Corrientes.

PALABRAS CRUZADAS

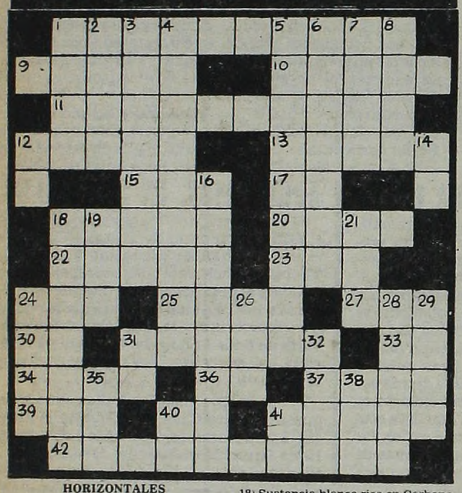

HORIZONTALES

1) Que vive de bellotas. 9) Canilla. 10) Musa de la poesía lírica. 11) Dar aroma. 12) Elogiado. 13) Masa de vapor acuoso (pl.) 15) Arbol del Brasil de madera dura. 17) Infusión. 18) Estima de la dignidad propia. 20) Enfermedad gravísima. 22) Llevar a remolque. 23) Río en árabe. 24) Cerco de hierro. 25) Isla de Dinamarca, en el condado de Prasto. 27) Materia textil suministrada por una planta del Archipiélago Indico. 30) Iniciales de O'Horan Tomás, general mejicano (1824-1867). 31) Antiguamente rencor. 33) Uno. 34) Baile antiguo en compás de seis por ocho. 36) Hija de Inaco. 37) Viento suave y apacible. 39) Indio de Tierra del Fuego. 40) Antigua denominación de la nota musical do. 41) Cuerpo que resulta de calentar a 260 grados el sulfonato amónico. 42) Insolaciones.

VERTICALES

1) Desembarcadero. 2) Moneda actual italiana. 3) Insecto de la familia de los lameliconios. 4) Representación de una ley en la que intervienen variables. 5) Vigésimo primero. 6) Horquilla para el pelo. 7) Río de Europa Central que nace en Austria. 8) Adjetivo usado antiguamente y que significaba otro. 12) Símbolo del Litio. 14) Violoncelo siamés. 16) Descendiente de Aarón. 18) Sustancia blanca rica en Carbono e Hidrógeno. 19) Prefijo de origen griego que significa oído. 21) Localidad de Africa Occidental, protectorado británico. 24) Acción de aojar. 26) En la mitología, hija del aire y de la tierra. 28) Hagas votos. 29) Junten, anuden. 31) El sol entre los egipcios. 32) Quitar raspando. 35) Fluido aeriforme. 38) Arbusto trepador de la costa de Malabar. 40) Entre los araucanos, canto o canción. 41) Onomatopeya de la voz del toro.

(La solución mañana)

	M	E	T	I	S		S	O	F	A
S		S	U	R		S	E	D	A	
O	S		L	I	R	I	C	A		L
D	I	A		S	O	L	O		L	I
I	N	C	A		N	O		C	A	S
O		A		C			I		R	L
	A	U		C	A		A		O	
E	D	I	T		A	N		L	O	R
M	A	R		A	S	I	R		C	A
I	N		E	D	I	S	O	N		S
R		E	S	E		A	M	O	R	
	A	N	O	N	A		A	S	A	S

(Solución del problema anterior)

VELASCO FERRERO, AHORA EMPRESARIO DE ESTRELLAS

Mañana, sábado, Canal 9 comenzará a emitir una comedia musical programada por "Sergio T. empresario de Las Estrellas", que es aguardada con lógica expectación porque se trata de una "puesta en escena" de una hora de duración. En efecto, entre las 15 y 16, cada sábado, el elenco que integran Sergio Velasco Ferrero, Claudia Lapacó, Angelika y Norma Kraider, matizará la tarde porteña con la cooperación de artistas que concurrirán especialmente invitados, y de los componentes del ballet de Marcela Sotello. Este sábado estará presente, como invitado especial, Brizuela Méndez, y se contará con la participación de los cantantes Manolo Galván y Carlos Torres Vila. Velasco Ferrero y Claudia Lapacó no han ocultado su entusiasmo ante la responsabilidad profesional que han encarado, ya que confían en la aceptación que la comedia tendrá entre los televidentes.

Velasco Ferrero.

LA ALFANO: ME CASO PRONTO

La actriz y modelo Graciela Alfano, que se encuentra en Resistencia, declaró que su casamiento con el empresario Enrique Capozzolo, se concretará **"muy pronto"**, aunque no especificó la fecha.

La Alfano llegó a Resistencia **con el objeto de pagar sus impuestos como contribuyente de la municipalidad local. "Vine de Santa Fe** —dijo— **para ponerme al día con los amigos chaqueños, esto es, pagar los impuestos de la casa heredada de mis padres".**

Manifestó que el casamiento con Capozzolo debía concretarse precisamente en el transcurso del corriente mes, pero que por diversos inconvenientes se postergó, aunque —aclaró— la boda se realizará "muy pronto".

LOS SAMURAIS HAN CAIDO AHORA EN LAS GALAXIAS

"Batalla más allá de las galaxias" (Battle beyond the stars), es una aventura de cienciaficción que se desarrolla en un pacífico planeta llamado Akir. Este corre el riesgo de ser liquidado si no se rinde a un despiadado conquistador llamado **Sador. Sador** tiene un arma, un "convertidor estelar" capaz de eliminar a Akir si no se aceptan sus condiciones. Los akirios intentan salvarse mediante un agente llamado **Shad** a quien envían a reclutar mercenarios intergalácticos. Estos llegan a formar una insólita alianza para defender a **Akir.** Ciertos elementos de cienciaficción son combinados en la película con un argumento de mucha acción que culmina en una guerra espacial verdaderamente espectacular.

Esta superproducción que está pronta para estrenarse presentada por **Warner Bros**, está interpretada por **Richard Thomas** ("Ultimo verano"), **Robert Vaughn ("Bullitt"), George Peppard** ("Tobruk" - "Banacek"), **John Saxon** ("Operación dragón"), **Darlene Fluegel** en su primera película y **Sybil Danning** ("Barba Azul").

Curiosamente, **"Batalla más allá de las galaxias"** fue concebida por el productor **Roger Corman** cuando vio en privado la clásica película de Kurosawa **"Los siete samurais"** que luego fuera adaptada al género del oeste. Al comprobar la tremenda fantasía del filme japonés se imaginó una adaptación en el campo de la cienciaficción e inmediatamente puso en marcha el plan.

USTED Y LOS ASTROS

ACUARIO
(21 de enero al 19 de febrero)
Noticia o encuentro relacionado con plan de trabajo. En amor, sepa esperar. Salud y azar bien. Grato encuentro.

PISCIS
(20 de febrero al 20 de marzo)
Es el momento de tomar una decisión en su trabajo. En amor, importante encuentro. Colabore en asunto familiar.

ARIES
(21 de marzo al 20 de abril)
Buen día de trabajo, actividad provechosa. En amor, altibajos, sea prudente. Se aleja preocupación familiar.

TAURO
(21 de abril al 22 de mayo)
Es el momento de activar plan de trabajo. En amor, armonía y comprensión. Evite discusión por dinero con amigo.

GEMINIS
(23 de mayo al 21 de junio)
Se aclara situación de trabajo que lo preocupaba. En amor, no de motivos de discusión. Alegría por noticias.

CANCER
(22 de junio al 21 de julio)
Buena oportunidad en su trabajo, sepa aprovecharla. En amor, imprevista situación. Solución en el hogar. Salud.

LEO
(22 de julio al 21 de agosto)
Altibajos en su trabajo, sea prudente. En amor, todo marcha a su favor. Se confirma proyecto en el hogar. Carta.

VIRGO
(22 de agosto al 22 de setiembre)
Apoyo de persona de experiencia en su trabajo. En amor, se aclaran dudas. No se desentienda de asunto familiar.

LIBRA
(23 de setiembre al 22 de octubre)
Noticia o encuentro lo ponen en vías de adelantos en su trabajo. En amor, buenos momentos. Salud: altibajos.

ESCORPIO
(23 de octubre al 21 de noviembre)
Se confirma plan de trabajo, las ganancias más adelante. En amor, una decisión importante. Buena noticia en el hogar.

SAGITARIO
(22 de noviembre al 21 de diciembre)
Apoyo de superiores en su trabajo. En amor, analice sus inconvenientes. Colabore con familiares, confían en usted.

CAPRICORNIO
(22 de diciembre al 20 de enero)
Se confirma plan de trabajo, colaboración de amigo. En amor, sepa esperar el momento. Buena noticia en el hogar.

La Tercera de un Asalto Violento

Continúa, en tercera semana consecutiva, en el cine Biarritz y simultáneos, la exhibición de la película "Asalto a la prisión 13" dirigida por John Carpenter, el mismo director de "Noche de Brujas". Con elementos que resultan comunes al otro filme, en **"Asalto a la prisión 13"**, Carpenter desarrolla una historia policial en la que la violencia es la protagonista, consiguiendo un clima de tensión intensa que conmueve al público hasta el punto de provocar el aplauso cerrado de la platea.

ATREVIDA · DESENFADADA · DIVERTIDA
nino manfredi en una comedia que pela.
CAFE EXPRESS
PROHIBIDA MENORES 18 AÑOS — Un film de NANNI LOY
GRAN EXITO ALFA - LOSUAR GRAN MAR
Lavalle 842 — Corrientes 1743 — (Mar del Plata)

GUIA DE TEATROS Y CINES

TEATROS

★ **COLON. 35-1430. RENOVACION DE ABONOS DE LA TEMPORADA LIRICA OFICIAL 1981.** Los abonados del año 1980 tendrán preferencia para renovar sus loc. dentro de las posibilidades del Teatro, de acuerdo al siguiente orden: del 6 al 11 de abril: Gran Abono; del 6 al 11 de abril; Ab. Nocturno. Será requisito indispensable para renovar cualquier abono la presentación de doc. de identidad y recibo del año anterior. La Of. de abono atiende los días mencionados de 10 a 17 en Tucumán 1135. VIERNES 10 a las 21: 2º func. del Ab. a 3, org. por el T. Colón en coparticipación con la empresa Daefa. Act. del BALLET DEL SIGLO XX. Dir.: MAURICE BEJART. Dir. Art.: JORGE DONN. Prog.: "DIE ZAUBERFLOTE" (La flauta mágica), versión ballet de la ópera de W. A. MOZART. Sob. de Ab. (únic. loc. de pie) en vta.

★ **PRESIDENTE ALVEAR. Corrientes 1659.** HOY a las 21.30: "MARIA MARIA", drama danzado de ARAIZ - NASCIMENTO. Voces: NANA CAYMMI Y FAFA DE BELEM. Grupo CORPO de Belho Horizonte. Mús.: MILTON NASCIMENTO. Dir. Gral.: PAULO PEDERNEIRAS. Pl.: $ 50.000. Loc. en vta. con 3 días de antic. Boletería diariamente de 10 a 20 en Corrientes 1659.

★ **MUNICIPAL GRAL. SAN MARTIN. Corrientes 1530. 46-8611. Sala M. Coronado.** Hoy a las 20: Grupo de Danza Contemporánea del TMGSM en: "LAS HADAS"; "PAISAJE DE GRITOS" y "FIESTA". Pl. $ 15.000. A las 22: "EL JARDIN DE LOS CEREZOS", de A. Chéjov. Con A. Berdaxagar, O. Bonet y elenco. Dir.: O. Grasso. Pl.: $ 15.000. Pull.: $ 10.000. Loc. en vta. Durante todo abril en vta. abonos ciclo de "MUSICA DE CAMARA Y JAZZ III". Del 1º al 6 de abril se venderán a los abonados del ciclo de "Música de Cámara y Jazz III" y del 7 al 30 a todo público. Pl. hasta fila 10: $ 600.000; dde. fila 11: $ 500.000. Pull.: $ 40.000. Sobr. de ab. en vta. con 3 días de antic. a c/concierto.

— **Sala Casacuberta.** Hoy a las 22. "HAMLET" de W. Shakespeare. Con Alfredo Alcón y gran elenco. Dir.: O. Grasso. Pl.: $ 28.000. Loc. en vta. con 3 días de antic. A las 19: Func. Ab. Estud. "C": Grupo de Titiriteros del TMGSM en: "LA BELLA Y LA BESTIA", de A. Bufano. Dir.: A. Bufano. Ab. $ 30.000.

— **Sala Cunill Cabanellas.** Hoy a las 22. Estreno: "EL JARDIN ROBADO", de M. L. Rubertino. Dir.: F. Labat. Pl.: $ 15.000. Loc. en vta. con 3 días de antic.

★ **DE LAS PCIAS. ARGENTINAS. Córdoba 6056. 772-3350.** Hoy a las 21: "FORJADORES DE LA PATRIA", con Zamba Quipildor, "Los Arroyeños" y Coro Folklórico Argentino. Música Eurgenio Inchausti. Dir. Chango Inchausti. Pl.: $ 6.000.

★ **ASTRAL. Corrientes 1639. 46-5707/9964.** Hoy a las 20.30 y 23: Sensacional estreno:

ROSALUZ

Un maravilloso espectáculo musical. 40 personas en escena. S.r. Loc. en vta.

★ **ATENEO. Paraguay 918. 31-2888.** 7 únicas semanas. ALBERTO CLOSAS Y SUSANA CAMPOS en:

CENA DE MATRIMONIOS

Con Rudy Carrié, Linda Peretz y elenco. Mar. a vier. a las 21.30. Sáb. a las 20.30 y 23. Dgos. a las 20. Loc. en vta. con 5 días de ant.

★ **BLANCA PODESTA. Corrientes 1283.** Martes a viernes a las 21.30. Sábados a las 20 y 23. Domingos a las 20.30. ANALIA GADE en:

HAY QUE SALVAR A LOS DELFINES

Con Santiago Bal y gran elenco. Dirección: Cecilio Madanes.

★ **BURLESQUE. Corrientes 483.** Sensacional espectáculo, al estilo de Burlesque: "Las gatitas" estrenan: "AL DESTAPE TOTAL". En su género, el de mayor jerarquía. P.m.18.

★ **COMICO. Corrientes 1280. 35-2108.** Gran espectáculo:

EL DILUVIO QUE VIENE

40 personas en escena. 3º año triunfal. Martes a jueves a las 21.30. Vier. y sáb. a las 20 y 23. Domingos a las 20. Loc. en vta.

★ **DEL GLOBO. M.T. de Alvear 1155. 393-8351.** Sexto año consecutivo: "EL BULULU" con José María Vilches. Mart. a las 21.30. Sáb. a las 23. Dgos. a las 18. "A LAS MIL MARAVILLAS". Miér. y vier. a las 21.30. Juev. y dgos. a las 20. Sáb. a las 21. Loc. en vta.

★ **EL NACIONAL. Corrientes 960. 35-7800/0816.** El éxito del año llega a la calle Corrientes. CARLOS PERCIAVALLE en:

ABURRIRSE ES PECADO MORTAL

VIERNES DEBUT a las 22. Loc. en vta. dde. $ 15.000.

★ **FLORIDA. Florida 165. 30-5360.** Presenta su nueva revista: "CHICAS DE CUIDADO" con Omar Salguero, Moira Star, Graciela Raibans, y las vedettes del Florida. Cont. de lun. a sáb. de 20 a 1.30. P.m.18.

★ **KARINA. Corrientes 636. 40-1708.** Cont. de 20 a 24: Estreno de la principal revista de strip-tease en Bs. As.: "SEXYLANDIA SHOW" con las super vedettes. De 0.30 a 4: "LLUVIA DE ESTRELLAS" en el show internacional para familias. Dir. Gral.: Alfredo Elizalde. Refrigeración.

★ **METROPOLITAN 1. Corrientes 1343. 40-0816.** Sensacional presentación de:

LA REVISTA DE LAS SUPER ESTRELLAS

Con Jorge Porcel, Susana Giménez, Alberto Olmedo, Moria Casan, El mago Satany y Javier Portales. Loc. en vta. con 3 días de antic. Mar. a vier. a las 21 y 23. Sáb. a las 21, 23.15 y trasn. 1.30. Dgos. a las 20 y 22. Loc. en vta. con 3 días de antic.

★ **NACIONAL CERVANTES. Libertad 815. 45-4224.** Hoy a las 21: "EL CONVENTILLO DE LA PALOMA". Con María Rosa Gallo, Raúl Lavié, Perla Santalla y gran elenco. Música: Trío Centenario. Dir.: Rodolfo Graziano. Pl.: $ 15.000. Loc en vta. con 3 días de ant. Domingo 19 despedida.

★ **OLIMPIA. Sarmiento 777. 40-2678.** Hoy a las 21.30: "EL CRUCE SOBRE EL NIAGARA" con Jorge Rivera López y Norberto Díaz. Dir.: O. Grasso. Miérc. día pop.: $ 15.000. Loc. en vta. con 5 días de antic.

★ **PARADISE. Corrientes 827.** Cont de Lun. a Dgos. de 20 a 4. La revista sexy del desnudo: "EL DESCORCHE DEL AÑO". Las mujeres más excitantes de Bs. As. Dir.: Antonio Prat. P.m.18.

★ **PAYRO. San Martín 766. 32-5922.** Tercer mes de éxito. La gran obra de Joe Orton: "ATENDIENDO AL SEÑOR SLOANE". Dir.: J. Santiso. Con Aída Merel y gran elenco. Miér. y juev. a las 22. Vier. a las 22.30. Sáb. a las 22.30. Dgos. a las 21.30: Compañía Argentina de Mimo presenta: "Pi: 3,14". Dir.: Angel Elizondo. Vier. y sáb. a las 21. Dgos. a las 20. Loc. en vta.

★ **PLANETA. Suipacha 927. 32-9547.** Teatro Planeta presenta: "BODA BLANCA" de Tadeusz Rozewicz. Dir. Laura Yusem. Con: Marilina Ross y gran elenco. Miér. y juev. a las 21.30. y sáb. a las 22.30. Dgos. a las 21.30. P.m.18. Teatro Planeta presenta a Franklin Caicedo en: "EL EMPERADOR GYNT". Dir.: Oscar Cruz y Héctor Bidonde. 3 últimas semanas. Vier. y sáb. a las 20.30. Dgos. a las 19.15. S.r.

★ **REGINA. Avda. Santa Fe 1235. 44-5470.** China Zorrilla en:

EMILY
(Una mujer maravillosa)

De William Luce. Dir. Alejandra Boero. Mar. a vier. a las 21.45. Sáb. a las 20.30 y 23. Dgos. a las 20. Miérc. día popular.

★ **TABARIS. Corrientes. 831. 392-8509.** ZULMA FAIAD y ALFREDO BARBIERI en:

¿ESTABAMOS MEJOR CUANDO ESTABAMOS PEOR?

Con E. Ibarreta, K. Iujas, Los Wilson, Sapucay. Les Missiles y Los Trissinger. Diariamente a las 21 y 23.

CINES

★ **A.B.C. Esmeralda 506. 392-9506.** Cont. desde las 8: "QUERIDOS PADRES"; "BODAS SANGRIENTAS". Noche desde las 20: Show en vivo: "LAS VIRGENES DEL SEXO". P.m.18.

★ **ADAN 1. Corrientes 959. 393-6115.** Lun. a juev. a las 14.30, 18.5 y 21.40:

JESUS DE NAZARETH

S.r. Vier. a dgo. a las 12.30, 16, 19.30 y 23.

★ **ADAN 2. Corrientes 959. 393-5034.** A las 13, 15.10, 17.30, 20 y 22.40:

FAMA

P.m.18. Una explosión de talento joven. A las 17.25, 19.55 y 22.35: Notic. Sáb. trasn. 1

★ **ALFA. Lavalle 842. 392-1114.** A las 13, 15, 17, 19.5, 21.10 y 23.10:

CAFE EXPRESS

P.m.18. Con Nino Manfredi y Adolfo Celi. A las 14.45, 16.45, 18.50, 20.55 y 23: Notic. Sáb. trasn. 1.15.

★ **ALFIL. Corrientes 1753. 40-7575.** A las 14.25, 17.10, 20 y 22.45: "LA BANQUERA". P.m.18. A las 14, 16.45, 19.35 y 22.20: Notic. Sáb. trasn. 1.

★ **AMBASSADOR. Lavalle 777. 392-9700.** A las 13, 14.50, 16.45, 18.55, 21.5 v 23.15:

SENTIMENTAL

P.m.18. Con Sergio Renán y Pepe Soriano. A las 14.40, 16.30, 18.35, 20.45 y 22.55: Notic. Sáb. trasn.: 1.20.

★ **AMERICA. Callao 1057. 41-3818.** A las 14, 16.15, 18.35, 20.55 y 23.15:

PARECE QUE FUE AYER

P.m.14. Con Goldie Hawn y Chevy Chase. A las 13.40, 15.50, 18.10, 20.30 y 22.50: Notic. Sáb. trasn. 1.20.

★ **ARIZONA. Lavalle 727. 392-6967.** Cont. 13.30, 16.45, 20 y 23.15: "LOS ANGELES DE JESSIE"; 14.55, 18.10 y 21.25: "PROFESION BIGAMO". P.m.18. Sáb. trasn. 1.15: "LOS ANGELES DE JESSIE".

★ **ATENEO. Paraguay 918. 31-2888.** A las 15, 16.30, 18: "GULLIVER EN EL PAIS DE LOS ENANOS". Dibujos animados. Hablada en castellano. Sr.

★ **ATLAS. Lavalle 869. 392-1936.** A las 13.20, 15.40, 18.10, 20.40 y 23.10:

PARECE QUE FUE AYER

P.m.14. A las 13, 15.10, 17.40, 20.10 y 22.40: Notic. Sáb. trasn. 1.30.

★ **AVENIDA. Av. de Mayo 675. 33-6626.** Cont. 12.25, 15.20, 18.25 y 21.20: La muerte danza sobre el filo de la navaja; 11, 13.45, 16.45, 19.50 y 22.45: La enfermera de día. P.m.18.

★ **BIARRITZ. Suipacha 482. 392-0356.** A las 13.5, 15, 16.55, 18.55, 21.5 y 23.15: "ASALTO A LA PRISION 13". P.m.18. A las 14.40, 16.35, 18.35, 20.45 y 22.50: Notic.

★ **BROADWAY. Corrientes 1155. 35-2345.** A las 12.40, 15, 17.30, 20.15 y 23:

EL HOMBRE ELEFANTE

P.m.14. A las 14.50, 17.20, 19.55 y 22.40: Notic. Sáb. trasn. 1.15.

★ **CALLAO. Callao 27. 40-1898.** A las 14.50, 16.55, 19, 21.5 y 23.15:

SENTIMENTAL

P.m.18. A las 14.35, 16.30, 18.35, 20.40 y 22.50: Notic. Sáb. trasn. 1.25.

★ **CAPITOL. Santa Fe 1848. 44-2379.** A las 13.30, 15.55, 18.20, 20.45 y 23.10:

EL CANTOR DE JAZZ

P.m.18. A las 15.25, 17.50, 20.15 y 22.40: Notic. Sáb. trasn. 1.10.

★ **CERVANTES. Belgrano 1820. 38-2698.** Cont. 15.45, 19.30 y 23.10: "EL CASO CLAUDIA"; 14.5, 17.40 y 21.20: "NOCHE DE BRUJAS". P.m.18.

★ **CINEMA UNO. Suipacha 460. 392-1112.** A las 12.30, 14.55, 17.30, 20.10 y 22.55:

EL HOMBRE ELEFANTE

P.m.14. Con John Hurt y Anthony Hopkins. A las 14.45, 17.10, 19.45 y 22.25: Notic. Sáb. trasn. 1.30.

★ **CINEMATECA ARGENTINA. Sarmiento 2255. 48-2170.** A las 15.30, 18.20 y 23: "El nacimiento de una nación", de David Griffith. Con L. Gish. S.r. Sábado y domingo: El mensajero del amor.

★ **CONCORDE. Lavalle 925. 35-1850.** A las 13, 17.15 y 21.20:

LOS DIEZ MANDAMIENTOS

S.r. A las 16.50 y 21: Notic. Sáb. trasn. 1.10.

★ **COSMOS 70. C'tes 2046. 49-0862.** A las 14, 15.50, 17.30, 19.20, 21.20 y 23.20:

LA ESTEPA

S.r. El famoso relato de Chéjov. Próx.: "EL PADRE SERGIO".

★ **ELECTRIC. Lavalle 836. 392-1846.** Cont. 13, 16.15, 19.30 y 22.45: "BRUCE LEE EL INVENCIBLE"; 14.30, 17.45 y 21: "DOS HERMANOS KARATECAS DEL INFIERNO"; 16. 19.15 y 22.30: Notic. Sáb. trasn. "Bruce Lee el invencible". P.m.14.

★ **EMPIRE. H. Yrigoyen 1934. 47-8770.** Cont. 15, 18.20 y 21.50: "DOCTOR ZHIVAGO". S.r. Sáb. trasn.: "EL EXORCISTA".

★ **GAUMONT. Rivadavia 1635. 40-3050.** A las 13.35, 15.50, 18.15, 20.40 y 23:

LAS SIETE MARAVILLAS DEL MUNDO

15.30, 18, 20.20 y 22.40: Notic. S.r.

★ **GRAN REX. C'tes 857. 392-8000.** Refrig. Extraordinario estreno: a las 13.15, 15.35, 18.5, 20.35 y 23.10: Neil Diamond y Laurence Olivier en:

EL CANTOR DE JAZZ

Su historia lo hará llorar... su música lo hará cantar... su triunfo lo hará aplaudir. P.m.18. Dir.: Richard Fleischer. A las 13, 15.10, 17.40, 20.10 y 22.45: Notic. Sáb. trasn.: 1.30.

★ **GRAND SPLENDID. S. Fe 1860. 44-0808.** A las 14.30, 17.20, 20.5, 22.50 y sáb. trasn.:

LA BANQUERA

P.m.18. A las 14, 16.55, 19.40 y 22.30: Notic.

★ **GRAN VICTORIA. Av. de Mayo 882. 34-1493.** Cont. de 8 a 3: "Venecia rojo shocking"; "La coartada"; "La mandarina". P.m.18.

★ **IDEAL. Suipacha 378. 35-3300.** A las 14.5, 16.20, 18.40, 20.55, 23.10 y sáb. trasn. 1.10: "HORAS INCIERTAS". P.m.18. A las 13.45, 15.50, 18.5, 20.25 y 22.40: Notic.

★ **IGUAZU. Lavalle 940. 393-9931.** A las 13.10, 15.10, 17.10, 19.10, 21.10 y 23.10:

POLE POSITION
(Los guerreros de la Fórmula Uno)

S.r. Con la actuación especial del recordman mundial y ganador de Sudáfrica y Brasil '81:

CARLOS ALBERTO REUTEMANN

A las 14.50, 16.50, 18.50, 20.50 y 22.50: Notic. Sáb trasn.: 1.20.

★ **LARA. Av. de Mayo 1225. 38-6966.** Cont. 14, 18.10 y 22.30: "Capítulo dos"; 16.10 y 20.30: "Justicia para todos". 16 y 20.15: Notic. P.m.18. Sáb. trasn. La canción es la misma, con Led Zeppelin.

★ **LEOPOLDO LUGONES. Corrientes 1530. 46-8611.** A las 15, 18.30 y 22: "El árbol de los suecos". Dir.: Ermanno Olmi. Con: Luigi Ornaghi. Pl.: $ 8.000. S.r. Sábado y domingo: Arlequín.

★ **LIBERTADOR. Ctes. 1334. 40-7443.** A las 13.10, 15.25, 17.50, 20.20 y 22.50:

LA HIJA DEL MINERO

P.m.14. Con Sissi Spacek y Tommy Lee Jonesng. A las 17.30, 20 y 22.30: Notic. Sáb. trasn. 1.20.

★ **LOIRE. Corrientes 1524. 49-1900.** A las 13, 15.20, 17.50, 20.20 y 22.50:

FAMA

P.m.18. La obra de Alan Parker. A las 15.10, 17.40, 20.5 y 22.35: Notic. Sáb. trasn. 1.15.

★ **LORANGE. Ctes. 1372. 45-7386.** A las 14, 16.15, 18.35, 20.55 y 23.15:

EL NIDO

P.m.18. Con Héctor Alterio y Ana Torrent. A las 15.55, 18.15, 20.35 y 22.55: Notic. Sáb. trasn. 1.15.

★ **LORCA. Corrientes 1428. 40-5017.** A las 13.40, 15.30, 17.20, 19.10, 21.10, 23.10 y sáb. trasn. 1:

THE BEATLES EN CONCIERTO

S.r. A las 13.20, 15.10, 17, 18.50, 20.50 y 22.50: Notic.

★ **LORENA. Corrientes 1551. 46-7501.** A las 13.20, 15.35, 18.5, 20.35 y 23.5:

GENTE COMO UNO

P.m.18. Con Robert Redford. A las 15.20, 17.45, 20.15 y 22.45: Notic. Sáb. trasn. 1.15.

LOS ANGELES 1. Corrientes 1770. 40-3742. A las 14.10, 15.20, 17.30, 19.10, 20.50 y 22.30:

DESFILE DE ILUSIONES

S.r. Hablada en castellano. Una película encantadora.

★ **LOS ANGELES 2. Corrientes 1770. 40-3742/45-2405.** A las 14, 16.10, 18.20, 20.30 y 22.35:

EL REGRESO DE LA MONTAÑA EMBRUJADA

S.r. A las 13.30, 15.40, 17.50, 20 y 22.10: Notic.

★ **LOSUAR. Corrientes 1743. 40-6100.** A las 13, 15, 16.55, 19, 21.10 y 23.20:

CAFE EXPRESS

P.m.18. A las 14.45, 16.40, 18.45, 20.50 y 23: Notic. Sáb. trasn. 1.15.

★ **LUXOR. Lavalle 669. 392-3893.** A las 13, 15.30, 18, 20.30 y 23:

GENTE COMO UNO

P.m.18. Un film de Robert Redford. A las 15.15, 17.45, 20.15 y 22.45: Notic. Sáb. trasn.: 1.30.

★ **METROPOLITAN 2. Corrientes 1343. 40-1064.** A las 14.30, 16.40, 18.50, 21.5, 23.20 y sáb. trasn. 1.15:

HORAS INCIERTAS

P.m.18. 14, 16.10, 18.20, 20.35 y 22.50: Notic.

★ **MONUMENTAL. Lavalle 780. 393-8865.** A las 13.20, 15.40, 18.5, 20.35 y 23:

EL NIDO

P.m.18. Con Héctor Alterio y Ana Torrent. A las 13.5, 15.25, 17.45, 20.15 y 22.40: Notic. Sáb. trasn. 1.15.

★ **MULTICINE. Corrientes 753. 393-6478.** SALA 1: P.m.18: "El amante audaz"; "Pasión indiscreta". SALA 2: P.m.18. "La mujer de Juan"; "Primo prima". SALA 3: P.m.18 "La leona"; "Lujuria tropical". SALA 4: P.m.18 "Presagio"; "El visitante". SALA 5: P.m.18 "Las frías manos de la muerte"; "La venganza del boxeador chino".

★ **NORMANDIE. Lavalle 861. 392-1000.** A las 13, 15.50, 18, 20.30 y 23: "TAXI DRIVER". P.m.18. 15.10, 17.40, 20.10 y 22.45: Notic. Sáb. trasn. 1.30.

★ **OCEAN. Lavalle 739. 392-1515.** A las 14, 18 y 21.55:

EL FRANCOTIRADOR

P.m.18. Con Robert de Niro. A las 13.30, 17.30 y 21.25: Notic. Sáb. trasn. 1.20.

★ **OPERA. Corrientes 860. 35-1335.** A las 14.20, 17.10, 20.5 y 22.50:

LA BANQUERA

P.m.18. A las 13.50, 16.40, 19.35 y 22.25: Notic. Sáb. trasn. 1.15. Martes 14 y miércoles 15 de abril a las 22.30: "CHICK COREA y GARY BURTON". Loc. en vta. de 10 a 23.

★ **PARIS. Lavalle 769. 392-2016.** Cont. 13.15, 15.10, 17.10, 19.15, 21.15 y 23.15: "APOCALYPSE II". 13, 15, 17, 19, 21.5 y 23.5: Notic. P.m.18. Sáb. trasn. 1.15.

★ **PLAZA. Corrientes 939. 392-7577.** A las 13, 15, 17, 19, 21.5 y 23.5:

LA LAGUNA AZUL

P.m.14. A las 14.45, 16.45, 18.45, 20.45 y 22.45: Notic. Sáb. trasn.

★ **PREMIER. Corrientes 1565. 46-2113.** A las 13, 15.20, 17.40, 20.25 y 23:

TAXI DRIVER

P.m.18. A las 15, 17.25, 20 y 22.35: Notic.

★ **PETIT PREMIER. Corrientes 1565. 46-2113.** A las 15.15, 17.45, 20.15 y 22.45:

3 MUJERES

P.m.18. Con Sissy Spacek y Shelley Duval.

★ **REAL. Esmeralda 425. 392-3600.** A las 13.40, 15.30, 17.20 y 18.45: "LA GUERRA DE LOS NIÑOS"; 20.20 y 22.45: "BRUBAKER". P.m.18.

★ **REGINA. Avda. Santa Fe 1235. 41-5709.** Cont. 14.30, 15.50 y 17.10: "LUMINARIAS DEL DIBUJO ANIMADO". S.r.

★ **ROSE MARIE. Corrientes 780. 45-6448.** Cont. desde las 8: "DOÑA FLOR Y SUS DOS MARIDOS"; "LA PAREJA"; P.m.18. Sáb. trasn.

★ **SALA UNO. B. Sur Mer 549. 88-9420.** Cont. A las 15, 17.15, 19.35 y 22: "LAS SEÑORITAS DEL WILKO". P.m.14. A las 17, 19.20 y 21.45: Notic.

★ **SANTA FE 1. Santa Fe 1947. 44-8980.** A las 13, 15.30, 18, 20.30 y 23:

GENTE COMO UNO

P.m.18. Dir.: Robert Redford. A las 20.15 y 22.45: Notic. Sáb. trasn. 1.15.

★ **SANTA FE 2. Santa Fe 1947. 44-8980.** A las 13.15, 15.30, 17.55, 20.20 y 22.50:

EL NIDO

P.m.18. Con Héctor Alterio y Ana Torrent. A las 13, 15.15, 17.40, 20 y 22.30: Notic. Sáb. trasn.: 1.10.

★ **SARMIENTO. Lavalle 852. 392-3338.** A las 13.20, 15.35, 18.5, 20.40 y 23.5:

EL CASO CLAUDIA
(Crónica de una adolescente viciosa)

P.m.18. A las 13, 17.40, 20.15 y 22.45: Notic. Sáb. trasn. 1.30.

★ **SELECT LAVALLE. Lavalle 921. 35-0235.** Cont. 13.30, 18.10 y 22.50: "TRAIGAN LA CABEZA DE ALFREDO GARCIA"; 15.50 y 20.30: "EL TORO SALVAJE"; 13.10, 15.30 y 20.10: Notic. Sáb. trasn. 1.15: El toro salvaje. P.m.18.

★ **STUDIO. Santa Fe 2541. 821-5845.** Cont. 14, 16.15, 18.30, 20.45 y 23: "ALL THAT JAZZ"; 16, 18.15, 20.30 y 22.45: Notic. P.m.18. Sáb. trasn. 1: "Un fantasma en el Paraíso".

★ **SUIPACHA. Suipacha 442. 392-1195.** Cont. 14, 16.30, 19.20, 22.15 y sáb. trasn. 1.30:

SWEET CHARITY

13.30, 16.30, 19.20 y 22.15: Notic.

ALMAGRO

★ **BIOGRAFO UNO. Corrientes 4636.** Cont. 14.50, 18.55 y 23: Fobia; 18.4ñ y 22.45: Notic. 16.30 y 20.35: Los crímenes Marcus-Nelson. P.m.18.

★ **PALACIO DEL CINE. Rivadavia 3636. 812-4818.** Cont. 14.40, 18.15 y 22.15: El caso Claudia; 16.35 y 20.30: La enfermera de noche; 14.30, 18.5, 20.10 y 22.5: Notic. P.m.18.

★ **CABALLITO. Víctor Martínez 52. 431-0052.** Cont. Vier. sáb. y dgo.: 15, 18.50 y 22: El superagente 86; 16.30 y 20.15: El golpe. S.r.

★ **ROCA. Rivadavia 3753. 812-1517.** Cont. 14, 18 y 22.30: The Beatles en concierto; 15.40, 19.40 y 22.10: Notic. 16 y 20: Los aventureros. S.r.

BELGRANO

★ **BELGRANO. Cabildo 2356. 784-5691.** Cont. 14.30, 16.40, 18.50, 21 y 23.10: Sentimental; 16.10, 18.20, 20.30 y 22.40: Notic. P.m.18. Sáb. trasn.

★ **CABILDO. Av. Cabildo 2347. 784-3852.** Cont. 15.10, 17.10, 19.10, 21.15 y 2310: Notic. P.m.18.

★ **FANTASY. Cabildo 685. 771-0686.** Cont. 13.30, 15.15, 17.10 y 19: Notic. y Desfile de ilusiones; 21.10 y 23.10: La laguna azul. P.m.14. Sáb. trasn. 1: All that jazz.

★ **G. PAZ. Cabildo 2702. 781-1412.** Cont. 15, 17.30, 20 y 22.30: Notic. 15.20, 17.50, 20.20 y 22.50: El hombre elefante. P.m.14. Sáb. trasn. 1.

★ **G. SAVOY. Cabildo 2829. 781-6500.** Cont. 14.30, 16.30, 18.40, 20.50 y 23: Horas inciertas; Notic. Sáb. trasn. 1. P.m.18.

★ **LIDO. Av. Cabildo 3241.** Cont. desde las 14.30: Y... ¿dónde está el piloto?; Las picardías de Tom y Jerry. S.r.

★ **MIGNON. Juramento 2433. 784-3899.** Cont. 14, 16, 18.20, 20.40 y 23: El caso Claudia; 15.50, 17.55, 20.15 y 22.35: Notic. P.m.18. Sáb. trasn.

BOEDO

★ **CUYO. Boedo 858. 97-6975.** Cont. 16.10, 19.40 y 23.10: Sentimental; 14.20, 17.50 y 21.20: La noche viene movida; P.m.18. Sáb. trasn.

★ **GRAN SAN JUAN. San Juan 3246. 97-4293.** Cont. Historia de un amor prohibido; El tercer sexo se divierte; Dulcima una mujer deseada. P.m.18.

★ **LOS ANDES. Boedo 777. 97-4233.** Cont. 15, 18.45 y 22.30: El caso Claudia; 16.55 y 20.40 Noche de brujas; 14.30: Notic. P.m.18.

★ **N. PALACE. San Juan 2461. 941-1723.** Cont. 15.50, 19.30 y 23.5: El nido; 14.15, 17.55 y 21.30: Zorrita Martínez. P.m.18. Sáb. trasn. 1.

★ **N. SELECT. Av. San Juan 2540. 941-5908.** Cont. 14.40, 18.25 y 22.30: El hombre puma; 16.35 y 20.25: No se puede parar la música. S.r.

COLEGIALES

★ **ARGOS. F. Lacroze 3455. 854-0673.** Cont. 15,.25, 19.5 y 22.45: The Beatles en concierto; 14.45: Notic. 17 y 20.40: Los aventureros. S.r.

★ **ATALAYA. Córdoba 4633. 773-0700.** Cont. 16, 19.20 y 22.40: Apocalypse II; 14.30, 17.40 y 21: Un gemido en la oscuridad. P.m.18.

★ **RIALTO. Córdoba 4287. 86-8764.** Cont. 16.40 y 22.30: La ciudad de las mujeres; 15.5 y 20.40: Qué lío, mamá se fue de casa; 13.30 y 18.55: El gato y el ratón. P.m.18. Sáb. trasn. 0.45.

FLORES

★ **AUDITORIO SAN ROBERTO. Bolivia 667. 612-0084.** Cont. Sáb. dgos. y feriados de 15.45 a 22.30: Al tronar de las motos II; Heidi. S.r.

★ **CONTINENTAL. Carabobo 945. 631-2218.** Cont. 15.45, 19.30 y 22.50: Y... ¿dónde está el piloto?; 14, 17.20 y 21: El golpe. S.r. Sáb. trasn.

★ **FENIX. Rivadavia 7802. 612-8858.** Cont. 15.5 y 18.45: The Beatles en concierto; 16.40: Los aventureros; 15.40 y 18.30: Notic. Hoy: "La noche de los sinvergüenzas" con G. Bredeston, N. Cárpena, E. Disi, D. del Valle y C. Calvo.

★ **FLORES. Rivadavia 6661. 631-3701.** Cont. 15, 16.55, 18.55, 20.55 y 23: Sentimental; 14.40, 16.35, 18.35, 20.35 y 22.40: Notic. P.m.18. Sáb. trasn.: 1.20.

★ **GRAN RIVADAVIA. Rivadavia 8636. 69-1356.** Cont. desde las 14.30: Xanadú; Fiebre de sábado por la noche. Sáb. trasn.

★ **MORENO. Av. Rivadavia 5050. 90-4303.** Cont. 15.15, 19.10 y 23: Contacto diabólico; 17 y 21: Cazador de tiburones. 15, 18.50 y 22.45: Notic. P.m.18.

★ **PUEYRREDON. Av. Rivadavia 6871. 612-0389.** Cont. 15.25, 17.50, 20.20, 22.50 y sáb. trasn. 1: Horas inciertas. P.m.18. 15.10, 17.50, 20 y 22.30: Notic.

★ **R. INDARTE. Rivera Indarte 44. 612-5500.** Cont. 14.15, 16.20, 18.30, 20.45 y 23: El caso Claudia; 16.5, 18.15, 20.30 y 22.45: Notic. P.m.18. Sáb. trasn. 1.20.

★ **SAN JOSE. Rivad. 7350. 611-5989.** Cont. 15.30, 19 y 22.30 Contacto diabólico; 13.45, 17.15 y 20.45: Camelia y sus amantes; 15.15, 18.45 y 22.15: Notic. P.m.18.

★ **SAN MARTIN. Av. Rivadavia 7060. 612-5416.** Cont. desde las 13.30: Bruce Lee, policía internacional; 36 horas al infierno. S.r. Sáb. trasn.

LINIERS

★ **GRAN LINIERS. Avda. Gral. Paz 44.** Cont. 13.45, 15.50, 18.10, 20.30 y 22.45: Gente como uno. P.m.18.

★ **GRAN ODEON. Montiel 160. 641-7673.** Cont. 16.5, 19.25 y 22.45: Asalto a la prisión 13; Noche de brujas. P.m.18.

★ **MARTIN FIERRO. Avda. Gral. Paz 47.** Cont. 15.40, 19.20 y 22.50: Y... ¿dónde está el piloto¿; 14, 17.20 y 21: Rescate suicida. S.r.

MATADEROS

★ **ALBERDI. Juan B. Alberdi 6169. 68-0496.** Cont. 15.45, 19.20 y 23.5: El caso Claudia; 14, 17.35 y 21.10: La enfermera de noche. P.m.18.

★ **EL PLATA. J. B. Alberdi 5751. 68-1118.** Cont. 16.10, 19.35 y 23: Sentimental 14.20, 17.50 y 21.15: La noche viene movida. P.m.18.

★ **GRAN BUENOS AIRES. Av. del Trabajo 5427. 68-2525.** Cont. desde las 14.30: Y... ¿dónde está el piloto¿; Galáctica. S.r.

★ **GRAN LUGANO. Murguiondo 4062. 601-3457.** Cont desde las 14.30: Pole position; 5 locos delirantes. S.r.

★ **JORGE NEWBERY. Ex Lugano 1 y 2. 601-3457.** Cont. desde las 14.30: Y... ¿dónde está el piloto?; Ahora mi nombre es nadie. S.r. Sáb. trasn.: Fobia.

ONCE

★ **LORIA. Rivadavia 3058. 87-1436.** Cont. 16, 19.30 y 23: Contacto diabólico; 14.15, 17.45 y 21.15: Cazador de tiburones. P.m.18.

★ **MAJESTIC. Pueyrredón 230. 87-9636.** Cont. 16, 19.30 y 23.15: Asalto a la prisión 13; 14.10, 17.40 y 21.10: Enfermera de noche: P.m.18. Sáb. trasn.: 1.25.

PALERMO

★ **G. NORTE. Santa Fe 3730. 72-8468.** Cont. 14.20, 16.30, 18.40, 20.55 y 23.5: El caso Claudia; Notic. P.m.18.

★ **N. ROSEDAL. Serrano 2454. 774-3101.** Cont. 16.10, 19.30 y 22.50: Sentimental; 14.30, 17.50 y 21.10: La noche viene movida. P.m.18. Sáb. trasn. 1.5.

SUR

★ **DANTE. Alte. Brown 1243. 21-6484.** Cont desde las 14.30: La cámara 36 de Saholín; El monstruo está vivo.

★ **RIVAS. La Rioja 2054. 91-1841.** Cont. desde las 14.30. La guerra de los niños; Los superagentes y el tesoro maldito. S.r.

VILLA DEVOTO

★ **ACONCAGUA. Av. Gral. Mosconi 3260. 571-5208.** Cont. desde las 14.30: Fobia; Los crímenes Marcus-Nelson. P.m.18.

★ **EUROCINE. Nueva York 3336. 50-1443.** Cont. 16.15, 19.35 y 23: Sentimental; 14.30, 17.50 y 21.15: La noche viene movida. P.m.18.

★ **PARQUE. Cuenca 3250. 50-4448.** Cont. desde las 14.30: Pole position; Zambomba y Metralleta. S.r.

VILLA URQUIZA

★ **25 DE MAYO. Triunvirato 4438. 51-1859.** Cont. 15.50, 19.20 y 22.50: Sentimental; 14.15, 17.30 y 21: La noche viene movida. P.m.18.

★ **GRAN URQUIZA. Bauness 2506. 51-2135.** Cont. 14.15, 18.30 y 22.45: La banquera; 16.30 y 20.45: Adiós al amigo. P.m.14. Sáb. trasn.

GRAN BUENOS AIRES

★ **AVELLANEDA. Colonial.** Despiadada cacería humana; Taxi girl; La guerra de los sostenes; P.m.18.

—**Gral. Roca.** El karateca del oro; La venganza del boxeador chino; Trinity y los compinches del diablo. P.m.18.

—**Maipú.** Parece que fue ayer; Los peores de la banda. P.m.14.

—**Mitre.** Fobia; Los crímenes Marcus-Nelson. P.m.18.

—**San Martín.** El caso Claudia; La enfermera de noche. P.m.18.

★ **BELLA VISTA. Gran Pacífico.** Parece que fue ayer; Adorables Inocentes. P.m.14.

★ **BOULOGNE. Gral. Belgrano.** Los ángeles de Jessie; Apocalypse II. P.m.18.

—**Súper.** Juego sucio; Fama. P.m.18.

★ **JOSE C. PAZ. Paz.** El hombre puma; Este juego loco, loco. S.r.

★ **LOMAS DE ZAMORA. Avenida.** Juego sucio, Fama. P.m.18.

—**Coliseo.** La laguna azul; Castillos de hielo. P.m.14.

—**Español.** Pole position; 5 locos delirantes. S.r.

—**Gran Lomas.** Los diez mandamientos. S.r.

★ **QUILMES. Cervantes.** Fama; Juego sucio. P.m.18.

—**Moderno.** Pole position; 5 locos delirantes. S.r.

★ **RAMOS MEJIA. Gran Belgrano.** Y... ¿dónde está el piloto?; Rescate suicida. S.r.

—**San Martín.** Gente como uno; Notic. P.m.18.

CRONICA, Edición de la Tarde. Registro de la Propiedad Intelectual Nº 25.414. Director: Ricardo Gangeme.
Redacción, Administración y Publicidad: Azopardo y Garay. Teléfonos: 361-1001/1051/1101.

ANGUSTIA POR MONICA JOUVET

• DESESPERADA LUCHA CONTRA LA MUERTE • SOLO UN MILAGRO PODRIA SALVARLA

El doctor Cuevillas, director del ex Hospital de Clínicas, explicó hoy al dar a conocer el parte médico sobre el estado de la actriz Mónica Jouvet, que "hay una pequeña esperanza que mantiene alto el ánimo a los médicos".

Agregó que "los signos vitales se mantienen normales y cada día que pasa significa que la paciente responde al tratamiento que se le está efectuando en dicho nosocomio".

Agregó que "las funciones vegetativas se mantienen dentro de límites aceptables, por ejemplo —explicó— la respiración, el pulso y la presión son normales".

Por otra parte dos enfermeras, desde esta mañana, custodiaban la entrada a la sala de terapia intensiva del ex Hospital de Clínicas para evitar el ingreso de quienes no fueran parientes directos de la actriz allí internada.

El último comunicado sobre el estado de la actriz decía lo siguiente: "El cuadro clínico se mantiene estable con los signos vitales dentro de límites aceptables. El pronóstico es reservado". La comunicación estaba firmada por el doctor Cuevillas.

• OTRO TRASLADO

Pocos minutos después de las 13, se advirtió en los pasillos del Hospital Escuela General San Martín una agitación que, poco después se supo, obedecía al inminente traslado de Mónica Jouvet al Hospital Italiano, hacia donde partió en una ambulancia para regresar a las 14.10. Según trascendió, la actriz fue objeto de una tomografía.

Fue imposible corroborar una versión según la cual la infortunada víctima del accidente automovilístico de Córdoba y Junín había pasado "mejor noche" que las anteriores y abierto en cierto momento los ojos, que movía "como si mirara".

Nos la confirmó esta mañana la actriz Mariquita Valenzuela quien, al salir de terapia intensiva, nos dijo: "Sigue igual, aunque anoche se notó una leve mejoría", sin especificarla.

Mientras tanto, ayer como hoy fue incesante el desfile de figuras ligadas al ambiente artístico y allegados que concurrían a interiorizarse de la situación de Mónica y expresar su dolida solidaridad. Pero también gente anónima se agolpaba frente al hospital para comentar el suceso, que sin duda ha conmovido auténticamente a la opinión pública, por todo lo de injusto y absurdo que tiene el accidente y la relevante personalidad de la actriz.

Entre las presencias que pudimos anotar ayer a última hora, y omitiendo reiteraciones respecto a nuestra edición de ayer, mencionemos a María Aurelia Bisutti, Ana María Picchio, Santiago Bal, Olga Zubarry, Jorge Barreiro y Diana Ingro.

También el doctor Caride, médico de la Asociación Argentina de Actores. Fue imposible obtener declaraciones del esposo de Mónica, el actor Pablo Alarcón, quien, al ser abordado en el instante de salir del sector de terapia intensiva, respondió: "Perdoname, no doy notas. Comprendé el momento que estoy viviendo". Su voz era entrecortada, casi inaudible. "No queremos un reportaje, sino una definición breve sobre el estado de Mónica", insistimos. "Estoy muy mal, muy mal. No doy notas. Conprendeme". ¡Qué desmentido a los "chimentos" aún frescos sobre la famosa "separación"!

La angustia del marido y los padres se justifica por la gravedad extrema del caso, ya que el "coma en grado cuarto" certificado por el doctor Matera deja poca esperanza.

Mientras tanto —reiteramos lo que informáramos ayer— la policía ha pedido a todos los testigos presenciales del accidente que colaboren con el juez en lo correccional de instrucción, doctor Julio César Corvalán de la Colina, presentándose en la comisaría 7ª (Lavalle 2625) para deponer.

• GIANOLA :OPTIMISMO

Esta mañana, el neurocirujano Raúl Matera informó que el estado de salud del actor Beto Gianola continúa siendo "grave y estacionario", luego de la operación que se le practicara el martes último, en la que se le extrajo un coágulo cerebral.

"Somos optimistas —dijo el prestigioso facultativo— pero el estado sigue siendo de gravedad. Desde el punto de vista neurológico mejoró, pero existen transtornos respiratorios que hacen retrasar el proceso."

CHOQUE:MUEREN GERENTE SUCURSAL BANCO NACION,ESPOSA Y LA SUEGRA

SAN MIGUEL DE TUCUMAN, 10 (De nuestro corresponsal).— El gerente de la sucursal local del Banco Nación, la esposa y la suegra murieron en un violento choque, mientras que los dos hijos del matrimonio se encuentran internados en grave estado. Los muertos son Hugo Eduardo Apestegui, Alicia Beatriz Zuloaga de Apestegui, y María Filomena Caelli viuda de Zuloaga. Los chicos fueron identificados como Néstor Eugenio y Eduardo Javier Apestegui.

Las primeras informaciones policiales sostienen que el bancario y su familia viajaban en el automóvil Peugeot 504 de su propiedad, que chocó frontalmente con un camión marca Fiat que circulaba en dirección contraria, a cargo de Ramón I. Alcorta, residente en Avenida Ejército del Norte 343, en esta capital. El trágico accidente ocurrió en el kilómetro 782 de la Ruta Nacional número 9, a unos tres kilómetros de la denominada Villa del Totoral, en la provincia de Córdoba. La espesa niebla que cubría la zona habría sido la causa que originó el desastre. Apestegui, la esposa y su suegra murieron en el acto, mientras que los hijos del matrimonio en gravísimo estado fueron llevados a un hospital de la ciudad de Jesús María, Córdoba.

Hugo Eduardo Apestegui había nacido en la ciudad de Buenos Aires el 24 de abril de 1929. A los 19 años ingresó al Banco de la Nación Argentina, donde tuvo una destacada carrera, que lo había llevado a ocupar el importante puesto que tenía actualmente. El funcionario había inaugurado el sábado 27 de marzo el nuevo edificio de la sucursal local del banco, y tras regresar a la Capital, viajaba hacia Tucumán con su familia para iniciar su trabajo en el nuevo destino. Es probable que en las próximas horas los tres cadáveres sean trasladados a Buenos Aires.

EL DEFENSOR DE CARLOS MONZON CONFIA EN SU PRONTA LIBERTAD

SANTA FE, 10 (De nuestro corresponsal).— Al cumplirse el vigésimo sexto día de su detención, el ex campeón mundial de boxeo de los medianos, Carlos Monzón, aguarda el pronunciamiento de la Cámara Nacional de Apelaciones contra el auto de prisión preventiva que dictara en su contra, el juez federal de esta ciudad, doctor Néstor Roibon, titular del Juzgado Nº 2.

Desde el momento mismo que se tuvo noticia de su privación de la libertad y de las razones que para ello se esgrimieron, la opinión pública "dictó su veredicto" de inocencia.

Por su parte, la Justicia "sigue su camino" y ahora, se aguarda con incontrolable interés, el fallo de la Cámara de Apelaciones, que puede "abrir la puerta de la cárcel" a Monzón.

Al cierre de esta semana, casi se descuenta, en círculos judiciales, que el fallo del tribunal se conocería el próximo lunes, es decir, en los días hábiles antes de Semana Santa.

• LA DEFENSA: OPTIMISTA

Mientras la "espera" causa la consiguiente inquietud, no sólo de Monzón sino también de todos sus seguidores, su abogado defensor, el doctor Jorge Vázquez Rossi, no oculta su optimismo, en el sentido de que la Cámara habrá de disponer la libertad de Monzón.

Cabe señalar que de no ser así, el ex campeón mundial debería permanecer privado de su libertad hasta cumplir los dos tercios de la pena que le pudiera corresponder, en el caso hasta ocho meses.

El tribunal de apelación está integrado por los jueces de Cámara, doctores Celestino Araya, presidente, y los doctores Pedro Alegría Cáceres y Jorge Miranda Pacheco.

RED DE ESPIONAJE CHILENO: UN VALIOSO MATERIAL ESTRATEGICO

RIO GALLEGOS, 10 (De nuestro corresponsal).— De acuerdo con lo adelantado por CRONICA en su sexta edición de la víspera, el apresamiento de un espía al servicio del organismo de inteligencia chileno, Manuel Eduardo Flores Villagrán, posibilitó detectar una organización de espionaje que incluye a más de 10 personas. Todas fueron detenidas, en rápidos procedimientos, y puestas a disposición de la Justicia. En su poder se hallaron pruebas del grave delito perpetrado contra el país, como información militar, planos y detalles funcionales de instituciones y diversos organismos, y fotografías de sitios protegidos por la seguridad nacional. Flores Villagrán, argentino naturalizado, fue arrestado por la Gendarmería a 10 kilómetros al sur de esta ciudad, cuando en ómnibus viajaba a Punta Arenas, Chile.

El detenido, de 37 años, confesó su delito ante las pruebas que se hallaron, señalando que se vinculó con el servicio de inteligencia chileno hace más de un año, al viajar al país vecino con sus familiares. Aceptó actuar como "informante", durante dos años, cobrando un sueldo por ello. Mensualmente, Flores Villagrán, quien en Río Gallegos vendía libros y vivía en el barrio Belgrano, viajaba a Chile para entregar sus informes, principalmente relacionados con actividades de las Fuerzas Armadas argentinas. También confesó que como "correo", en la red de espionaje montada con base aquí, actuaba Senen Roa Santander, chileno, radicado hace muchos años en Río Gallegos. Este, al ser apresado, posibilitó que se detuviera a otros componentes de la organización: Lidia y Jorge, hermanos de Villagrán; un sobrino menor de edad; Rosa Hilda Bordeu, esposa de un tal Villalobos, "correo" anterior, y Lucía del Carmen Llaipen, todos chilenos.

Viola Presidió la Inauguración del Nuevo Hospital "Santojanni"

El teniente general Roberto Eduardo Viola presidió este mediodía la ceremonia de inauguración del nuevo hospital general de agudos "Francisco Santojanni", ubicado en el barrio de Liniers de esta ciudad.

Asistieron a la ceremonia —que comenzó poco después de las 11— el intendente municipal, brigadier (R) Osvaldo Cacciatore, los secretarios del departamento ejecutivo de la Comuna y otras altas autoridades nacionales y municipales.

Durante el transcurso del acto habló el intendente municipal, quien se refirió a la importancia de los trabajos de remodelación y ampliación del establecimiento. Luego de las palabras de Cacciatore, el presidente efectuó una recorrida por el nosocomio.

En 1975, el hospital "Francisco Santojanni" fue declarado en estado de emergencia: sus instalaciones eran antiguas y estaban deterioradas, y faltaban medicamentos, gasas, comida, ropa de cama. El actual gobierno municipal incluyó el "Santojanni" en el proyecto de remodelación de hospitales base, como un primer paso para la modernización de todo el sistema sanitario de la Capital Federal.

Las obras de la planta física demandaron más de dos ños de trabajo, con una inversión, incluido el equipamiento con elementos científicos de avanzada tecnología, que asciende a los 22.600.000 dólares.

El hospital, dependiente de la Secretaría de Salud Pública de la Comuna metropolitana, fue construido sobre la estructura del viejo nosocomio de neumotisiología del mismo nombre.

El nuevo hospital cuenta ahora con cuatro plantas de internación que incluyen 368 camas.

Se construyeron 59 consultorios externos, 6 quirófanos, 4 salas de rayos, 6 consultorios para atención de urgencia e instalaciones para estadística, hemoterapia, cuidados intensivos y esterilización.

Todo el hospital está rodeado por espacios verdes, y en la planta baja funcionarán la dirección, la administración, el grupo obstétrico y las salas de neonatología e internación de obstetricia. En los quirófanos, se instaló un circuito de televisión en colores.

El establecimiento se sumará a la cadena asistencial formada por los hospitales Argerich, Fernández, Ramos Mejía y Zubizarreta. Su entrada en servicio está comprendida en el marco de los planes de atención de la salud comunitaria, a los que se concedió carácter prioritario.

El "Santojanni" contribuirá a cubrir los requerimientos de un área que por muchos años contó solo con los servicios del antiguo hospital Salaberry, ahora desprovado, y cuyo edificio será demolido para construir una plaza pública.

TIEMPO

MAXIMA a las 12 horas:

23º8

MINIMA: 20º4 a las 7.55 hs. Presión: 1011.6 milibares. Humedad: 84%. Visibilidad: 7 Km. Vientos del Sureste a 7 Kms. Cielo cubierto.

DOLOR EN SEPELIO DE HERMANITOS ASESINADOS POR SU MADRE

Desgarrantes escenas de dolor se registraron durante el sepelio de los tres hermanitos asesinados por la madre. La ceremonia fúnebre se realizó en el cementerio de Lomas de Zamora, a la cual concurrieron los tíos, la abuela y otros familiares de las víctimas, en medio de un clima de indescriptible dolor. El velatorio se había desarrollado ayer en la casa mortuoria ubicada en la avenida Enrique Santamarina al 400, Monte Grande.

Como informáramos ampliamente en nuestras anteriores ediciones, Alicia Dearriba de Gramaglia, de 30 años, dio muerte por asfixia a sus hijos Nancy Edith, de 8 años; Mercedes de los Angeles, de 6, y Ernesto Raúl, de tres. Según las primeras estimaciones, la asesina actuó dominada por un ataque demencial de destrucción total.

Esta mañana, la policía confirmó lo informado por este diario. Compartió el desayuno con sus hijos colocando en la leche pastillas soporíferas. Luego trajo varias colchonetas, acostó a los niños, abrió la garrafa, y se colocó junto a ellos. La madre de la filicida y suicida percibió el olor a gas —vive en los fondos de la misma casa— y logró prestar ayuda, aunque demasiado tarde.